Se Mató la Esposa del Gobernador de Jalisco

INFORMACION EN COMISARIA

EN NAYARIT
DHL
MENSAJERIA MUNDIAL
TEL. 30038 - 38045
ALLENDE Y ZACATECAS
TEPIC, NAY.

$1000 PESOS

Meridiano De Nayarit

Tepic, Nay., Viernes 23 de Marzo de 1990. Año XLVI Epoca II No. 1,148

XEROX
SOLICITE DEMOSTRACION
TELS. 2-16-86 Y 2-46-04
FAX
XEROX

El Gobierno no Compite con el Comercio

Después de tomarles la protesta correspondiente a la nueva directiva de la Cámara de Comercio, el gobernador Celso Delgado en compañía de su esposa, entregó reconocimientos a miembros distinguidos y ex-presidentes de la misma organización.

✦El Gobernante Tiene que ser Respetuoso de la Labor del Comerciante

"El Gobernador de Nayarit no vino a hacer negocio, el Gobierno no hará competencia a nadie en sus negocios, la labor del político, la labor del gobernante tiene que ser respetuosa y respetable de la labor del comerciante y la del empresario y no competir deslealmente con nadie, cada quien tiene delineados sus lugares, sus sitios y sus detalles", manifestó el gobernador Celso Humberto Delgado Ramírez, en el acto de toma de protesta del nuevo comité directivo de la Cámara de Comercio de Nayarit, realizado en Casa de Gobierno.

Ante los representantes de las Cámaras del Estado, el gobernador Celso Delgado, señaló que no hemos logrado abatir el subdesarrollo, ni logrado la productividad del estado, por lo que les pidió redoblar esfuerzos para elevar el rango de sus servicios comerciales para que se sirvan no solo los de aquí sino los de fuera también.

Señaló además el mandatario estatal que estamos creciendo y que en Nayarit prevalece el clima de fecundidad política, recalcando que los compromisos de campaña se cumplirán, porque los compromisos de cambio y de trabajo no se cancelan sino se oxigenan, dijo, al subrayar que en nuestro estado avanzamos en obra pública, en comunicaciones y que se está desatendiendo el nudo de la recesión económica.

Por su parte el nuevo presidente de la Cámara de Comercio, Antonio Flores Pinedo, hizo

PASE A LA PAG. 4

PULSO
Elías Maldonado

Aquellos que traicionaron la buena fé del presidente Carlos Salinas de Gortari, en contubernio con el exsecretario de Agricultura y Recursos Hidraúlicos (SARH), Jorge de la Vega Domínguez, deben ser castigados conforme a nuestras leyes vigentes. Los campesinos a quienes se les vio la cara, transó y se burlaron de su nobleza deben ser investigados y encarcelados para escarmiento de tanto corrupto que, según pasa el tiempo, se vuelven cínicos y perjudican la imagen de hombres probos.

El caso de Mauro Gómez Aguilar, alias El Sapo, delegado de la Secretaría de Agricultura y Recursos Hidraúlicos (SARH) en Nayarit, quien solapó contra viento y marea a personajes subordinados del mismo y que impunemente atracaron a decenas de campesinos del municipio de Tepic están ahí, con ascensos por sus pillerías.

Tenemos el caso concreto del ingeniero Guillermo Guereña Olea y Víctor Adolfo Tortajada, empleados de Mauro Gómez Aguilar, quien aprovechando el Programa de Infraestructura Rural (PIR)

PASE A LA PAG. 2

La Consulta a la Base Militante, una Apertura a la Participación Popular

POR PATRICIA RAMIREZ

"El proceso de consulta a la base militante para la elección de candidatos a puestos de elección popular, no es una imposición del Partido Revolucionario Institucional, es una apertura a la participación popular".

Dijo José Ramón Navarro Quintero, presidente del PRI en Nayarit, quien además agregó que "tampoco es una autoimposición para engañarnos a nosotros mismos, la consulta a la base".

Señaló Navarro que en Nayarit quedó ya atrás la práctica del "dedazo" y de la "etiquetación" de las alcaldías y las diputaciones.

Navarro Quintero, quien precisamente por consulta a la base se reinvindicó en el puesto de presidente del PRI, aseguró que los tiempos modernos que se están viviendo dentro del partido y de México, exigen legalidad en los procesos.

"Por eso las mesas receptoras de voto, por eso el voto secreto y directo y por eso el escrutinio en público" =continúa Navarro Quintero= "son las respuestas para el pueblo de que los priístas tenemos la convicción de que vamos a ser honestos con ellos", concluyó.

María Eugenia Sigue Recogiendo Donativos Para la Cruz Roja

En una intensa gira de trabajo por el municipio de Compostela, la señora María Eugenia Espriú de Delgado recogió los donativos para la colecta de la Cruz Roja Nayarit, de los hoteles de lujo que se ubican en esta zona costera.

Acompañada del Delegado Estatal, Ricardo Fonseca Pérez, del Secretario Ejecutivo del Voluntariado, Enrique Young Villegas y de las damas voluntarias que encabeza la señora Martha González de Diaz López, la Presidenta Honoraria de Cruz Roja, hizo un importante recorrido logrando captar una cantidad más, que fue depositada en las alcancías de Cruz Roja y que permitirán el sostenimiento de la benemérita institución durante el presente año.

Continuando con su jornada de trabajo, la esposa del gobernador Celso Delgado a su arribo de regreso a esta capital, visitó a pacientes y familiares, así como a los doctores que se encuentran recibiendo y otorgando atención médica gratuita en

PASE A LA PAG. 2

Justicia Para Aquellos que la Demandan: Celso Delgado

"Se trata que la litis (pleito) la hagamos ahora y no dejemos a los posteriores que resuelvan los problemas del presente; dar justicia para aquellos que la demanden y quienes la administren con honradez en un marco decoroso y por la calidad de quienes integran este foro, hace inédito este tipo de eventos".

Lo anterior manifestó el gobernador Celso Humberto Delgado Ramírez, tras develar la placa del Salón de Plenos de Sesiones del Palacio de Justicia y que lleva por nombre "Licenciado Roberto Villalobos Sandoval". Este acto contó con la presencia de la señora María Eugenia Espriú de Delgado, esposa del mandatario, así como con las máximas autoridades civiles y militares de la entidad y del pleno de diputados y magistrados.

"Los nayaritas no hemos cerrado el último capítulo de nuestra historia, todavía la estamos haciendo, somos un pueblo joven con un gran futuro, lo demuestra la juventud de los abogados que hacen este foro, que podría ser la segunda generación de abogados emanados de nuestra Universidad, y fueron forjados por el maestro Villalobos Sandoval, un hombre que ha formado a hombres, que además de conocer la ley, sabe enseñarla con convicciones sociales, democráticas, plurales y equidistantes de todas las formas de ver y sentir", concluyó el gobernador Celso Delgado.

Por su parte, Ramón Torís Arias, presidente del Supremo Tribunal de Justicia del Estado, agradeció el apoyo del gobernador para hacer realidad este auditorio, ya que desde el inicio de su gestión manifestó su preocupación por una justicia acorde a las necesidades de mejor calidad que el pueblo nayarita requiere, a fines con su política de entrega al pueblo. También destacó los méritos del maestro Villalobos Sandoval en su larga carrera como jurista, maestro y

PASE A LA PAG. 2

La Industria Minera Recibirá Buenos Créditos

México, D.F.- Por iniciativa del Presidente Carlos Salinas de Gortari se modifica a partir del 2 de febrero último la denominación del Fideicomiso "Minerales no metálicos", ampliando sus funciones para apoyar el desarrollo nacional de todo tipo de minerales a excepción del petróleo y los carburos de hidrógeno sólidos, líquidos y gaseosos, o de minerales radiactivos señaló el subsecretario de Minas e Industria Básica de la SEMIP, ingeniero Alfredo Elías Ayub.

El Fideicomiso del Fomento Minero otorgará a la pequeña y mediana industria 486 mil 187 millones de pesos, según lo anunció en su primera sesión el director general de dicho fidei-

PASE A LA PAG. 4

FUENTE POLITICA
Por Amadeus.

El proceso de consulta a la base militante para la selección de candidatos a presidentes municipales y diputados locales movilizó masivamente a la población de Nayarit para respaldar a más de 200 aspirantes que se registraron ante la Comisión Coordinadora de Convenciones del Comité Nacional Priísta.

Son 20 los ayuntamientos que deberán renovarse y 18 los distritos electorales y en promedio hay seis elementos que bus-

PASE A LA PAG. 3

El Gobierno Abierto a Todas las Peticiones

POR PATRICIA RAMIREZ

A partir de la concesión que

el gobierno del estado dio a cuarenta y cinco choferes de transporte colectivo afiliados a la Confederación General de los Trabajadores, de obtener su permiso correspondiente, están abiertas las posibilidades para todos aquellos que requieran el mismo fin.

Aseguró Luis Edmundo Flores Santana, subsecretario general de Gobierno, quien dijo que en algunos municipios como Rosamorada, Tuxpan y Acaponeta, ya se gestiona el otorgamiento de otros tantos permisos a transportistas colectivos.

"El único requisito =dijo Flores Santana= es que tengan sus unidades en buenas condiciones y si los automóviles son nuevos mejor, porque aquí de lo que se trata es de buscar el bienestar de los usuarios".

De esta manera, el subsecretario de Gobierno, indicó que a todos los solicitantes de un permiso, se les practica un estudio socioeconómico a cargo de la

PASE A LA PAG. 3

Carlos Salinas de Gortari Visita la República de Chile

MEXICO, D.F.- A las 10:45 de la mañana el presidente Carlos Salinas de Gortari, salió rumbo a Chile, con el propósito de reanudar formalmente las relaciones diplomáticas, rotas desde hace dieciseis años, luego del golpe que el general Pinochet, perpetrara en contra del gobierno del presidente Salvador Allende.

Acompañaron en su viaje al jefe del ejecutivo mexicano, el secretario de relaciones exteriores, Fernando Solana, así como el nuevo embajador de México

PASE A LA PAG. 3

MIGUEL A. GRANADOS CHAPA

Plaza-Pública

DE AGENCIA MEXICANA DE INFORMACION

Durante más de un año, del 11 de septiembre de 1973 al 26 de noviembre de 1974, el gobierno mexicano mantuvo relaciones diplomáticas con el gobierno usurpador del general Pinochet en Chile. La suspensión de esos vínculos duró más de quince años, hasta el día de hoy, en que mediante un insólito

PASE A LA PAG. 2

El INCO en los Precios

Como ya se mencionó anteriormente, con motivo de la Campaña de Cuaresma, el Instituto Nacional del Consumidor está realizando investigaciones sobre el precio del Pescado y Mariscos. Dichas investigaciones se están aplicando en dos centros comerciales, como son: comercial Mexicana y Ley, así como los Mercados locales.

Podemos agregar, que hemos encontrado un desabasto en las 18 especies encuestadas ya que de 90 precios investigados, se han recopilado 22, que representa un 24% de abasto.

En vista de la información recopilada, si Usted Ama de Casa no encuentra qué platillo preparar, consulte al 2-34-57, ya que el Instituto Nacional del Consumidor cuenta con recetas de platillos sustitutos del Pescado.

PULSO
Elías Maldonado.

engañaron a más de 50 ejidatarios de San Andrés, Francisco I. Madero (PUGA), Atonalisco y otros puntos del municipio tepicense, rentando el tractor oruga a 100 mil pesos por hora (37 dólares cada 60 minutos) por concepto de desmonte y subsoleo. el trabajo ilícito que desempeñaron lo llevaron a cabo en un periodo de 5 meses. Guereña y Tortaja argumentaron que el tractor oruga era "propiedad privada". Sin embargo, una investigación hecha por este diario (que posteriormente se público en los diarios UNO**MAS**UNO y EXCELSIOR, REALIDADES y MERIDIANO 826) comprobó que el CATERPILLAR D6, matrícula 26-K1583 ofrecido en renta era propiedad de la SARH y estaba destinado al programa de Infraestructura Rural (PRI).

Así pues, once meses han transcurrido. Solamente los cañeros de San Andrés desembolsaron 80 millones de pesos (vendiendo vacas, puercos y una que otra parcela), más aparte lo de los otros ejidos la suma crece hasta llegar a los 200 millones. Se pensaría que tal cantidad es una bicoca. Pudiera ser. Pero un programa instrumentado por el presidente de los mexicanos Carlos Salinas de Gortari no debe quedar en entredicho.

Mauro Gómez Aguilar, cómplice de los pillos antes mencionados, había dicho a este diario (MERIDIANO 823) que "la Contraloría Interna de nuestra dependencia investigará tal anomalía y pondrá a disposición del Ministerio Público Federal para que se proceda conforme a la Ley de Responsabilidades... Aquí no hay amiguismos ni compadrazgos (sic)".

Sin embargo, ayer estuvieron en la redacción de MERIDIANO los presidentes de los comisariados ejidales de San Andrés y Francisco I. Madero (PUGA), Lino Hernández y José Rodríguez Montoya, respectivamente, para denunciar que el titular de la SARH en Nayarit les había prometido por conducto de Rolando Tiznado Nuño, jefe del Departamento 005-Tepic, que el dinero que se les cobró por concepto del tractor oruga "les será devuelto no todo, pero si un 80 por ciento".

Esa fue la promesa el mes pasado. Los dirigentes campesinos se cansaron "de que nos traigan a vuelta y vuelta. Eso lo tienen haciendo desde hace casi un año en que nos vieron la cara con esa máquina. Ora bien, le juramos que si la Caterpillar hubiera sido privada ni queja hubieramos levantado, ah, pero era de la Secretaría, eso es lo que más nos da coraje..."

Los responsables del engaño a los campesinos, solamente en el municipio de Tepic, son siete personas, no más. Ellos son: Mauro Gómez Aguilar, titular de la SARH-Nayarit, Guillermo Guereña Olea y Víctor Adolfo Tortaja, del área del PIR; Antonio Salinas, conductor del Caterpillar y el señor Caballero, quien entregó el diesel, así como Rolando Tiznado Nuño.

Con este proceder, los siete pillínes están dañando la imagen y las funciones del actual secretario de Agricultura y Recursos Hidraúlicos, Carlos Hank González, así como la del presidente de México, Carlos Salinas de Gortari.

A los campesinos les debe ser devuelto su dinero (más de 200 millones de pesos) y a los malos servidores públicos cesarlos, investigarlos y consignarlos ante la autoridad correspondiente.

¡Salud!

Padecimientos Musculo-Esquelético

POR: DAVID DIAZGIRON FLORES

Los malos habitos adquiridos para sentarse a tejer, manejar, leer, en su trabajo de oficina o al acostarse en una mala postura se puede obtener alguna de las enfermedades articulares, originadas por las razones antes mencionadas.

Se estima que el 90 por ciento de la población presenta defectos postulares, que de no corregirse a tiempo ocasionan degeneración en los discos vertebrales; asimismo, de esa cifra, el 80 por ciento padece invalidez y un 34 por ciento tiene alguna lesión en el sistema musculo-esqueletico; por cada 100 mil habitantes 273 sufren enfermedades de las articulaciones.

En consulta externa la ortopedia y la traumatología ocupan el segundo lugar en asistencia y las cirugías de esta rama de la medicina también tienen gran demanda. En este sentido, los problemas ortopédicos y de traumatología son causas de incapacidades laborales pues en el año de 1988 el Instituto Mexicano del Seguro Social, registró alrededor de 2 millones de incapacidades por este motivo.

Es necesario establecer programas preventivos con el fin de evitar enfermedades de índole ortopedico: no obstante, que las acciones de atención en el primer nivel de atención es base fundamental para prevenir, hay que corregir por cuenta nuestra, las malas posturas, porque la llegar al tercer nivel se esta hablandando de cirugía.

La distribución de especialistas en esa área de la medicina en la provincia son insuficientes, pues la mayoría estan en el D.F., es necesario fomentar la investigación en la ortopedia, así como la enseñanza y capacitar más recursos humanos, pues hoy en día esta especialidad esta adquiriendo una gran demanda de personal. Para los pacientes con enfermedades invalidantes o lesiones es necesario proporcionales tratamientos oportunos con el objeto de mejorar su calidad de vida.

MIGUEL A. GRANADOS CHAPA
Plaza·Pública
DE AGENCIA MEXICANA DE INFORMACION

acto de diplomacia en la cumbre los lazos entre los dos países vuelven a reanudarse.

Desde la mañana del día del golpe, la embajada mexicana se vio asediada por militares y funcionarios, con sus familias, que buscaron asilo bajo la bandera mexicana. Semanas enteras demoró el naciente régimen en otorgar los salvoconductos necesarios para que esas víctimas del nuevo gobierno pudieran salir hacia nuestro suelo. Ello fue especialmente difícil respecto de algunos líderes de los partidos que apoyaban al fallecido presidente Allende. En mayo de 1974 fue preciso que el propio canciller mexicano. Emilio O. Rabasa, viajara a aquel país, para acelerar los trámites pues el embajador Gonzalo Martínez Corbalá había dejado la sede en manos de un encargado de negocios, ya que su propia seguridad estaba en riesgo, vista la inquina con que los militares golpistas vieron la solidaridad mexicana con los perseguidores.

El propio Martínez Corbalá ha recordado, en una entrevista con Patricia Lortia, publicada en la revista Mira, que "las agresiones que recibió nuestro gobierno respecto a ciudadanos mexicanos que estaban en Chile, no era posible pasarlas por alto. Las agresiones fueron múltiples y el presidente Echeverría tomó la, a mi juicio, acertada decisión de retirar sus relaciones con ese país".

Rotos los vínculos gubernamentales, no se aflojaron los existentes ya en ese momento entre una porción muy amplia de la sociedad chilena (no sólo los exilidos sino su gente quedada en Chile), y la sociedad mexicana. Fue significativo que la viuda del presidente Allende decidiera refugiarse aquí, y que pronto operara la Casa de Chile en México, encabezada a manera de símbolo por el señor Hugo Vogorena, a la razón del golpe embajador de Santiago en nuestro país. De alguna manera siguió siéndolo, aunque no se hubiera nunca constituido un gobierno en el exilio, tal como sí había ocurrido con la República Española.

Ahora, las relaciones se han reanudado. Quien era un jóvencito que hacía su maestría en Harvard en el año del golpe, ha protagonizado el espectácular reencuentro en nombre de México. Se dirá, y no faltará razón a quien lo diga, que se trata de un coup de teatre, como muchos que han ocurrido en este sexenio. Pero no se trata sólo de eso, sino de montar un escenario para poner en valor principios del sistema político mexicano, que no debemos desdeñar.

Al dar el más alto rango al acontecimiento de la reanudación de las relaciones, el gobierno de México subraya su repulsa al gobierno de Pinnochet, y con ello traza una línea de constancia y cosistencia entre el ayer y el hoy, al menos en esta materia. Y también enfatiza que el golpismo militar es contrario a las tradiciones mexicanas.

En buena hora se encuentran, pues, de nuevo, dos naciones que fabricaron en el infortunio de una de ellas una nueva y madura relación.

Justicia

uno de los fundadores de la Escuela Preparatoria, piedra angular de la Universidad.

Torís Arias agregó que el Supremo Tribunal de Justicia se solidariza con el pueblo y Gobierno del Estado, ya que en las grandes obras realizadas y por realizar en este sexenio de Celso Humberto Delgado Ramírez, existe una plena identidad del mandatario con el pueblo, lo que fortalece el Derecho y la Justicia que los nayaritas reclaman, y que el mejorarla es su compromiso.

Al hacer uso de la palabra, Roberto Villalobos Sandoval, agradeció la distinción. También expresó que el derecho es capaz de identificarse con la Justicia solo cuando emana de la voluntad de todos, es decir de la democracia, y que ética y política se unen para una formación humanista e íntegra del hombre, ya que así lo exigen los eternos valores del hombre, como son libertad y justicia.

TALLER MECANICO
"EL FEO"
AUTOPARTES ELECTRICAS
SERVICIO ELECTRICO
AMORTIGUADORES
DIESEL Y GASOLINA
Y MECANICA EN GRAL.
SIN CERRAR
AL MEDIODIA
Propietario:
Alberto Castillo
Miñon 356 Pte.
Tel. 3-20-83

María Eugenia

la Primer Jornada de Cirugía General.

La señora Espriú de Delgado, saludó a ciudadanos provenientes de los municipios de Amatlán de Cañas, Ixtlán del Río, Santa María del Oro, San Pedro Lagunillas, San Blas, Tuxpan, Santiago, Compostela y Tepic a quienes les correspondió atenderse durante esta semana, en las especialidades de ginecología y cirugía general.

Acompañada en el hospital de la Cruz Roja Tepic, por el director general del Sistema DIF, licenciado Carlos Jiménez García, recibió un completo informe en el que al momento se habían realizado 50 cirugías; 44 consultas por especialistas y 64 consultas dentales.

El licenciado Carlos Jiménez García, afirmó que se encuentran trabajando siete quirófanos implementados por el DIF y también agradeció la colaboración de los laboratorios Bristol, de la ciudad de México por el donativo de un millón de pesos en medicamentos que son aplicados en la presente campaña.

Finalmente la titular de los sistemas DIF-Voluntariado visitó el cuarto de un ciudadano de origen salvadoreño que desde hace dos meses se encuentra hospitalizado en Cruz Roja tras hábersele amputado una pierna luego de haber sido arrollado por en tren en el que viajaba de "trampa".

VA DE CUENTO

POR JUAN MARTINEZ RUIZ.

En aquellos momentos todavía dramáticos, nos llegá a la redación de A.M.I. este maravilloso y humano poema, de la inspiración del locutor VICTOR MANUEL OTERO, a quién felicitamos y le agradecemos la oportunidad que nos da para reproducirlo en nuestra columna:

"GRACIAS"

Gracias por aliviarnos en la ruda tarea, que nos dejara tantos daños.

Gracias por librar de los escombros, a tantas personas de un destino incierto.

Gracias por luchar hombro con hombro, rescatando también a nuestros muertos.

Gracias a estaciones difusoras, a todo el personal de noticieros, unidades de las Televisoras, que nos dieron apoyo tan sincero.

Gracias al personal calificado, que llegara de tierras extranjeras, trayendo a sus perros amaestrados.

Gracias por ayudarnos con denuedo, en esta larga noche de agonía.

A esa juventud tan decidida, por la ayuda febril sin condiciones, sin importarles perder la vida.

Gracias por sus nobles corazones, gracias a ti, que como voluntario, trabajas sin tregua, sin descanso, con arrojo suicida, temerario, para poder salvar vidas de hermanos.

A los que cavaron túneles de alivio, para así rescatar a tanta gente quedando su hazaña en el olvido, por no querer su nombre hacer presente.

Gracias a los doctores y enfermeras, ambulancias y a su brigada de rescate, que nos dieron en esfuerzo, sin reservas, en este urbano y sin igual combate.

Gracias por libertar a tantos niños de entre el polvo y hierros retorcidos.

Gracias por envolver en sus cariños, a esos nuestros niños tan queridos.

A esos niños, trémulas, crisálidas, en capullos de ruinas escondidas, que el poder desplegar sus blancas alas, después de tantos días, surgieron vivos.

¿Quién protege a esos niños? ¿Quién los guarda?

¿Quién le da fuerza para seguir viviendo?

Fue sin duda, SU ANGEL DE LA GUARDA, el milagro de la vida repitiendo.

Gracias a los que en piadosa entrega, levantaron albergues, campamentos, en casas particulares o en escuelas, en parques, en iglesias, en conventos.

A los que nos trajeron su consuelo viniendo de esas tierras tan lejanas.

Su presencia gentil en nuestro saludo, fue un ramazo de luz en nuestras ALMAS.

Gracias por ayudarnos con dinero, por su aliento y su fe, ¡gracias a todos!.

Gracias yo les doy al mundo entero, por dejarnos exclamar ¡NO ESTAMOS SOLOS!

Es la forma de agradecer en aquellos momentos de dolor, todo el bien humano que recibimos.

Abrimos los Domingos de 9 a 1 P. M.
"LA QUEMAZON"
DEPOSITO DE FABRICA
Super Ofertas Semanales

Medio Fondo de Niña	$ 2,000.oo
Camisa Caballero 34 al 40	15,000.oo
Camisa de Niño 4 al 14	3,900.oo

EN ROPA DE PLAYA LE OFRECEMOS:

Bermuda de Niña 2 al 14	$ 5,900.oo
Playera de Moda 34 al 40	5,900.oo
Playera de Niño 2 al 14	4,900.oo
Toalla Económica	3,500.oo
Toalla Varios Colores	6,000.oo
Toalla Fina Terciopelo	8,800.oo

Nos distinguen: Calidad y los mejores precios en Mayoreo y Menudeo.
ZACATECAS 390 NTE. (CASI ESQ. CON VICTORIA)
TEPIC, NAYARIT
Abrimos los Domingos de 9 a 1 P. M.

DISKETTE
AMPEX
5¼ DOBLE LADO Y DOBLE DENSIDAD
OFERTA
21 Mil pesos
Caja con 10 Unidades
DE VENTA CON SU DISTRIBUIDOR AUTORIZADO :
MICROINFORMATICA DE OCCIDENTE .
Plaza Insurgentes Local N° 27
Tel. 384 33
Tepic, Nayarit

OFERTA DEL MES
Pistón para Motor Perkins 4-236 de 4 cil. en 0.30
PRECIO DE CONTADO
$ 181,270.00 c/u
Incluye IVA

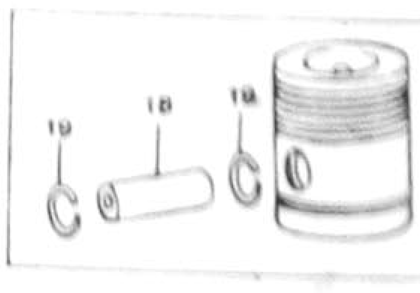

Diesel de Nayarit, S.A. de C.V.
Av. Insurgentes 238 ote.
Tel. 3-13-34

El Gobierno . . .

Dirección de Tránsito del Estado y del propio gobierno.

"No queremos decir con esto que estamos acabando con un posible monopolio que venía ejerciendo la Alianza de Camioneros, sino más bien que no queremos competencia ruinosa", expresó Flores Santana.

Finalmente, Luis Edmundo Flores Santana apunto que "el gobierno del estado está abierto a todas las peticiones, siempre lo ha estado, pero ahora las necesidades del servicio por parte de la población han aumentado y por eso se están dando soluciones positivas e inmediatas".

Fuente...

carán la candidatura por la alcaldía y ocho más o menos por diputación.

Sin embargo el ambiente es de amplia participación y se preveé un proceso limpio, pues se toma en cuenta que esta vez los sectores y organizaciones juegan un papel muy distinto y ya no son determinantes.

Por el municipio de La Yesca hay 4 aspirantes y destacan Epifanio Estrada Figueroa y Yolanda del Real Dueñas completan el grupo Jesús Montoya y Elpidio Abrego.

En Tecuala, el que más suena es Simón Espericueta Flores y se ha notado también David Herrera, Daniel Pantoja Partida (que es de Huajicori), Carlos Llanos Bernal, Rafael Diaz Mayorquín, Nicolás Lora Sánchez y Manuel Jiménez González.

En Ahuacatlán se la juegan Ma. Guillermina Jiménez, Roberto Machuca, Manuel León, Alejo Enríquez y otro más del que desconocemos el nombre.

En Huajicori va de nuevo Adalberto Gómez Aguilar, y los que quieren desplazarlo: Porfirio de Haro, Martín Coronado, Crispín Salinas Coronado y Heriberto Rangel.

En San Pedro Lagunillas, Pancho Ortega Delgado se las verá con José Guzmán y Rafael Rodríguez y otro más.

En Jala busca repetir Carlos Carrillo Santana y se lo quieren impedir David Villarreal y Abel Carrillo Ventura "El Ropero".

En la ciudad de las gardenias, Acaponeta, Héctor Sierra Martínez dice que la siente segura pero no se lo cree Leobardo López García, Nicolás Sánchez Rodríguez, Angel Segovia, Enrique Jiménez López y Javier Hernández Ortega.

Para el nuevo municipio de Bahía de Banderas todo parece indicar que el diputado Cresenciano Flores Alvarado gane de calle. Sin embargo Eulalio Esparza Montelongo, personaje tristemente célebre, se anotó para hacerle el caldo más suculento.

En Santa María del Oro se notó la ausencia de Raúl Anzaldo Cambero y Benito Jiménez Robles los que esta temporada dejaron descansar sus ambiciones. Los que si se animaron fueron Gabriel Valenzuela Polanco, Francisco Javier Olvera, Alvaro Castillo y Rafael Gómez Aguilar, éste último hermano de Mauro Gómez Aguilar, delegado estatal de la S.A.R.H.

En Rosamorada se anotó el terco José de Jesús Gallegos Montero "El Tacón" y Tomás Cervantes Flores junto con Juan Jiménez Durán (observe los apellidos).

En Ixtlán un Parra llegará a la presidencia Manuel o Ezequiel de los mismos apellidos (no son parientes).

En Tuxpan las cosas están muy polarizadas y solo dos la jugarán: el comerciante Jorge Rodríguez Verduzco y el Dr. Armando Lares Rafael.

En Compostela Baltazar Cruz Dueñas no la tiene segura. Macario Aguayo Durán está fuerte y algo harán José Luis Flores de los Angeles y Aurelio Partida Ortiz.

En la estación rielera de Ruiz, Hilario Zapeda Mora parece fuerte pero Marco Antonio Verdín Altamirano y Juan José Castellanos Franco tienen con qué.

Para la presidencia municipal de San Blas Avelino Márquez Ortiz ha trabajado muchos años, el Dr. Luna Quirarte más que quererla la ambiciona y de relleno van Jorge Armando Romano Alatorre y Blas Ayón Covarrubias.

Amatlán de Cañas se puso de moda y hay un aspirante muy duro, el ex-subsecretario general de gobierno Jorge Arturo Parra Carrillo, completan la terna de cuatro Irene Tapia, Alfonso Dueñas y Carlos Casillas.

Y en Santiago José Luis Barajas Medina, "El Perico", remonta fuerte a su adversario que va por su cuarto viaje por la silla, Alfredo Navarrete Casillas.

Xalisco tiene seis aspirantes: José Escobedo, Ramón Olivares, Chuy García Nolasco, Rafael Montes Carrillo, Francisco Javier Rodríguez y Alfonso Ruiz.

Y por último la capital Tepic donde las cosas están entre tres, Alejandro Rivas Curiel, José Angel Cerón Alba y Roberto Lomelí Madrigal. Le entraron por folclore sin ninguna posibilidad Rafael Mascorro Toro, Sergio Naya Fregoso y Alejandro "La Marrana" González Sánchez, político que ni es de Tepic.

Carlos . . .

en Chile, Horacio Flores de la Peña, y Gonzalo Martínez Corbala, quien fungiera como embajador cuando las huestes de Pinochet atacaron el palacio de la Moneda.

Tanto el gabinete legal como el ampliado estuvo presente, así como representantes del sector obrero encabezados por Fidel Velázquez, del sector popular Silva Hernández, el presidente del PRI, Luis Donaldo Colosio, el presidente de la gran comisión de la Cámara de Educación Pública, Manuel Barttley Díaz, entre otros.

Carlos Salinas de Gortari cuando llegó al hangar presidencial saludó de mano a todos los funcionarios que lo esperaban y platicó en forma especial con Fidel Velázquez, con el secretario de gobernación, Fernando Gutiérrez Barrios y el procurador general de la República, Enrique Alvarez del Castillo.

Antes de que arribara el avión 737 "Benito Juárez" las 21 salvas tradicionales que se acostumbran detonaron a un jefe de estado se dejaron escuchar y posteriormente el jefe del ejecutivo partió rumbo a Chile para después trasladarse a Ecuador.

Changueras Piden Condonación de Multas de SEPESCA

POR: LORENA HERNANDEZ

La delegación nayarita de la Secretaría de Pesca impuso multa a las expendedoras de camarón =changueras= por haber comercializado este producto durante el periodo de veda, en octubre de 1989.

Lino Altamirano, dirigente de las ochenta mujeres que expenden el crustáceo en Tepic, dijo que tales multas van desde los 200 mil hasta los cinco millones de pesos por persona.

Señaló que les resulta imposible liquidar tales multas debido a su precaria situación económica y afirmó que nunca comercializaron camarón durante el periodo de veda, por lo que calificó de "injustas" las sanciones impuestas por SEPESCA.

Precisó que de no liquidar sus adeudos, la Secretaría de Hacienda procederá al embargo de sus implementos de trabajo y añadió que podrán sostener a sus familias.

Dijo que han solicitado el apoyo del Gobierno del Estado, a fin de que intervenga en favor y se condonen sus adeudos, además de obtener garantías sobre su trabajo.

Las changueras expenden un promedio de treinta kilógramos diarios de camarón cuyo costo es de veinte mil pesos kilo, declaró el informante y agregó que la situación de control por parte de SEPESCA únicamente se registra en la capital del estado, toda vez que en el interior de la entidad el comercio del crustáceo es libre.

Trascendencia

POR ARMANDO SOLORZANO
GUDNARA VILLEGAS.
TRASCENDENCIA.

RECIEN NACIDOS.
MADRES

Guerrero Pinedo Rosa María	Niño	ISSSTE
Sánchez Hernández María de Jesús	Niño	ISSSTE
Avila Llamas Silvia	Niño	ISSSTE
Faustina Méndez	Niño	SANATORIO INSURGENTES

OBITUARIOS.

Hernández Vaca	100 años
J. Jesús Ramos Robles	48 años
Julia Guadalupe Vázquez	15 años
Delfina Castañeda Lamas	72 años
Mario Valenzuela Fernández	23 años

PRECIO DEL DOLAR.

LIBRE 2752 COMPRA
2777 VENTA

CONTROLADO 2712 COMPRA
2732 VENTA

MADERAS Y TRIPLAY
AVILA ARCE
S.A. DE C.V.
Av. Allende 583 Pte. Tepic, Nayarit.
TELS. 2-06-47 y 2-17-80
DEPARTAMENTO DE DECORACION

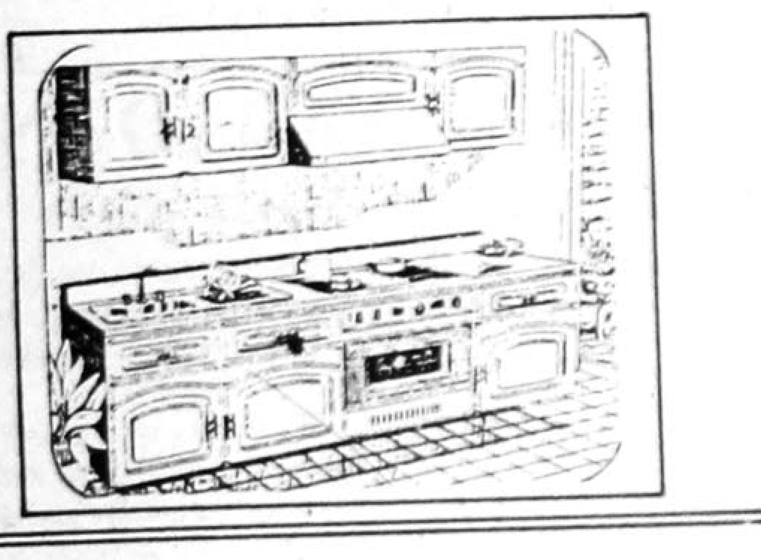

DEPARTAMENTO DE CARPINTERIA
PUERTAS, REGILLAS, CLOSETS Y MUEBLES EN GENERAL
FERRETERIA EN GENERAL
CLAVOS, HERRAJES, CHAPAS, PINTURAS, PEGAMENTOS, HERRAMIENTAS.
EXTENSO SURTIDO EN MADERAS
PINO·CEDRO·CAOBA
GUANACASTLE
SERVICIO DENTRO Y FUERA DE LA CIUDAD
SERVICIO, CALIDAD Y PRESTIGIO
¡VISITENOS!

¡YA ES HORA!!
SUSCRIBASE A

Meridiano De Nayarit
UN PERIODICO DIFERENTE CADA DIA

DESPACHO DE INGENIERIA Y ARQUITECTURA
Ofrece los siguientes servicios profesionales:
- DISEÑO Y DIBUJO ARQUITECTONICO
- LEVANTAMIENTOS TOPOGRAFICOS
- SUPERVISION Y ADMINISTRACION DE OBRA
- DISEÑO ESTRUCTURAL
- CONSTRUCCION, REMODELACION, AMPLIACION Y REPARACION DE INMUEBLES
- MANTENIMIENTO E INSTALACION DE SISTEMAS ELECTRICOS, HIDRAULICOS Y SANITARIOS
- SISTEMAS PREFABRICADOS PARA CONSTRUCCION DE CASA - HABITACION
- SISTEMAS DE IMPERMEABILIZACION EN FRIO
- ACABADOS ESPECIALES DE OBRA
El mejor servicio al mejor costo

Vendo terreno 7 X 17.5 colonia Lomas Bonitas de la Cruz.

ORACION MILAGROSA
"Confié en Dios con todas mis fuerzas, por eso pido a Dios que ilumine mi camino y otorgue la gracia que tanto deseo". Mande publicar y observe lo que ocurrirá en el cuarto día.
SCA

AGENCIA DE VIAJES.
REPRESENTACIONES TURISTICAS DE NAYARIT, S. A. DE C. V.

Viajes Nacionales e Internacionales, en excursiones o individuales: por aire, tierra o mar.
SIN COSTO ALGUNO le brindamos:
Presupuesto y Asesoría.
Reservaciones confirmadas de sus boletos de avión, barco, hoteles y servicios terrestres.
Tramitación de seguros de viajer y renta de autos.
ADEMAS le auxiliamos a tramitar su pasaporte y visa
Servicio a domicilio, las 24:00 hrs. (todos los días a la hora que usted disponga para casos de urgencia.)
APRENDA A VIAJAR,
VIAJE CON NOSOTROS
ATENCION PERSONAL DE
Rosa de Aguinaga de González
Gerente de Ventas
Costado Nte. Sanatorio de La Loma No. 8
Tels. 3-78-38 y 3-39-47
Tepic, Nayarit, Mexico.

Tepic, Nay., Viernes 23 de Marzo de 1990.

POLICIACAS

Meridiano De Nayarit

A CARGO DE: GUILLERMO AGUIRRE

SE IMPACTO EL EX-DIRECTOR DE TURISMO ESTATAL.

Raúl Romero Gallardo. Quien por muchos años fungiera como director de Turismo Estatal manejando un carro de su esposa, se impactó contra el vehículo marca Valiant modelo 73, placas RFE744, propiedad de Román Hernández de León.

El accidente ocurrió cuando "Don Raúl" como cariñoamente lo llaman en Icanay se encontraba estacionado por la avenida Juárez frente al número 422 y al salir del lugar no prestó atención al espejo retrovisor, impactándose con la parte delantera izquierda de su vehículo un VW, modelo 81, placas REC 960, contra el costado derecho del otro automóvil.

Un buen susto recibió Romero Gallardo, del que se repuso prontamente para calmar al iracundo chofer que airado le reclamaba su descuido, llegando finalmente ambos a un acuerdo en el reparto de los gastos.

"Lázaro Cárdenas Desbancó al Mololoa"

Moctezuma y Taxista ya obtuvieron el descenso.

De acuerdo con los últimos resultado del futbol de la máxima categoría, la primera división amateur, el equipo Lázaro Cárdenas logró desbancar a los muchachos que patrocinan los Hermanos Rentería, en Mololoa Independiente, dejándolos en el segundo lugar de la tabla general.

Lázaro Cárdenas en la jornada 25, se impuso por goliza de 5 a 0 a Mirador, mientras que Mololoa Independiente cayó vencido ante Puga por 3 tantos a 1; Lobos rasguñó otro punto salvador, al empatar a 0 con Azucareros; SUTERM ganó a Xalisco por 3 a 2; Diconsa y Fresnos dividieron puntos, 1 a 1; A. Nervo sepultó a Moctezuma goleándolo por 5 tantos 2; Chapultepec dio cuenta de Juan Escutia Independiente por 1 a 0 y P. Sánchez le sacudió el polvo a FOVISSSTE goleándolo por 6 tantos a 2.

En el grupo 2, Mecatán sigue en su racha ascendente y vence a A. Taxistas por 3 a 0; Bellavista golea a 20 de Noviembre, (que está salvándose de panzaso), por 4 a 1; Zapata y Mirador empataron a 1; Taxistas venció a Real provincia por 3 a 1; Coca Cola goleó a 5 Hermanos por 6 a 1 y ejido venció a Revolución por 4 a 2.

Con estos resultados, se encuentran calificados Mololoa Ind. y Fresnos del Grupo 1, mientras que en el 2, los calificados son Lázaro Cárdenas, Zapata y Jalcocotán.

La última jornada será decisiva para equipos como Puga, Chapultepec y P. Sánchez, de donde habia de calificar dos más en el grupo 1. En el 2 se disputarán el boleto faltante Mecatán, Ejido y muy remotamente Bellavista.

El descenso automático, es Moctezuma, mientras que Taxistas de salvación con el campeón de la segunda fuerza, siendo candidatos A. Nervo, Diconsa, 20 de Noviembre y Mirador.

DETENIDOS DOS ASALTANTES.

Manuel Armas Ortiz y José Luis Ramírez, es el par de ladrones que desde hace varios meses venían asolando las poblaciones del sur de Compostela teniendo en su haber muchos asaltos especialmente a tiendas de abarrotes.

Al momento de su aprehensión, ocurrida en Zacualpan del municipio señalado, se les decomisó una pistola calibre 38 super, marca Colts Government y una calibre 25 marca Titán, con las que efectuaban sus atracos. A los referidos se les acusa de robo, asalto y demas que le resulte, cometidos en agravio de Beatriz Monteón y Juan Campos Vera, continuándose con las investigaciones pues son múltiples las acusaciones que en su contra existen.

Camión Cañero Causó Muchos Daños

Dos cables de la luz arrancados de cuajo, dos tubos de medidor con todo y medidor, una pared destrozada y un vehículo con golpes y aboyaduras, es el saldo que dejó el camión cañero, propiedad de Marcial Tiznado Castro, vecino de Xalisco cabecera municipal del mismo nombre.

El chofer del cañero primeramente se enredó con los cables de la luz jalando éstos con tanta fuerza que a su vez también desprendieron dos tubos, dos mufas y dos medidores, además la pared de la casa marcada con el número 229 oriente de la calle Tenochtitlán, en la colonia Magisterial, lugar donde ocurrió esta serie de percances que hiceron emprender la huida del conductor del cañero, pues prefirió ésto a verse involucrado en el pago de los cuantiosos daños materiales.

Cabe aclarar que frente a la pared destrozada se encontaba el automovil marca Dodge, modelo 82, placas REE 763, el cual quedó sepultado bajo ladrillos, cables y otros implementos eléctricos.

El chofer cañero es buscado afanosamente por elementos del departamento de tránsito para que responda por los daños ocasionados.

UN QUEMADO DE GRAVEDAD EN EXPLOSION DE GAS

Un cilindro de gas en estado defectuoso hizo explosión ayer por la mañana en el domicilio de calle la Loma Número 5, dejando como saldo un herido de nombre Luis Vazquez Navarrete, de 22 años y la destrucción parcial de la vivienda.

El herido que ingresó al hospital General de esta ciudad presenta quemaduras de primer a tercer grado en ambos brazos en la nuca y en la espalda, pudiendo apreciarse la carne viva en algunas partes de su cuerpo que fueron carbonizadas por la intensidad del gas que explotó.

Aunque no se ha determinado con certeza por ninguna autoridad competente la causa de este siniestro, se sospecha que fue la mala condición en que se encöntraba el cilindro lo que ocasionó esta desgracia que deja lisiada a una persona y sin parte de su hogar a una familia.

BALACEAN A UN SECUESTRADOR

Con una espantosa herida en el abdómen que lo mantiene al borde de la tumba, ingresó al Hospital General de Tepic David Lara Ruiz, de 20 años de edad, vecino de Ixtlán del Río.

El referido sujeto primeramente asaltó a Benjamín Valenzuela Rivera, y después concibió el plan de secuestrarlo previendo sacar de esto una ganancia de varios millones de pesos, sólo que el secuestrado al conocer los planes de su raptor, en un descuido de éste, le arrebato su pistola y le hizo un disparo pegandole en la boca del estomago, razón por la cual fue traído de emergencia al nosocomio mencionado, donde con los guardianes piliciacos que lo vigilan para evitar un intento de fuga, permanece encamado, esperando su restablecimiento para luego ser trasladado a los separos judiciales.

La Industria . . .

comiso ingeniero Moisés Koltenniuk, quien también informó que esta ampliación de funciones permitirá operaciones de descuento con la Banca Nacional, ampliará el otorgamiento de créditos y permitirá aprovechar en forma integral la asesoría de laboratorio y maquila de minerales.

El financiamiento servirá para incrementar la exportación no petrolera y para sustituir al mismo tiempo importaciones por 15 mil 953 millones de pesos, generando además 2,710 empleos directos.

Baratos muebles usados en buen estado, por cambio residencia. Informes Ixtapantongo 101 col. Electricistas.

Vendo 8 casas con facilidades Col. Francisco Villa Informes Fco. García Montero # 75 Col Fco. Villa.

Comisaría

POR GATO

ACCIDENTAZO fue el de ayer en el vecino estado de Jalisco, donde gobierno y pueblo se encuentran de luto por la muerte de la Presidenta de los Sistemas-DIF y Voluntariado, señora Idolina Gaona de Cosío, esposa de Guillermo Cosío Vidaurri, gobernador de Jalisco. La respetable señora Idolina realizaba una gira de trabajo por el sur del estado a bordo de un helicóptero en compañía de su hija Elizabeth Cosío Gaona de Castro, quien resultó ilesa al caer el aparato volador, el cual se vino a pique después de una extraña falla mecánica. Nuestra sincera condolencia para don Guillermo, hijos y parientes de Idolina, así como del pueblo jalisciense, que llora tan irreparable pérdida de una buena madre, una excelente cristiana y brillante profesora.... MUCHOS andan contentos y confundidos con los candidatos (pre) a primera autoridad del Municipio de Tepic por parte del Partido Revolucionario Institucional (PRI). En la recta sigue El Chivo Rivas Curiel, siguiéndolo J. Angel Cerón Alba y el popular Roberto Lomelí Madrigal, mejor conocido como El Bachis. Por cierto, este último ha implementado una campaña de concientización para que los electores indígenas a la hora del sufragio sepan por quién van a votar. Cuando la gente pregunte quién es el bueno, simplemente responderán con un agarrón de dedos sus bigotes. Así que, si Cerón o el Chivo se la quieren llevar de todas todas tendrán que dejarse el mostacho.... SACAR las vías ferroviarias de la ciudad, es una demanda de la ciudadanía, pero lo que ahorita urge y reteurge es que el monopolio conocido como Escalona y Cora Gas sean reubicados en la Ciudad Industrial. En estos momentos representan para los tepicenses una verdadera bomba de tiempo.... LA bebita Yesenia Berenice Gutiérrez, de 4 años de edad, salvó la vida luego de tremendo pedradón que le plantaron en su tiernita frente. Lo importante, sin embargo, es que Berenice está viva, pudimos apreciarla frente a Palacio de Gobierno, en la Plaza de Los Constituyentes.... DEBEN de terminarse de una buena vez los especuladores de terrenos a la periferia de Tepic. Para lo anterior, el gobierno nayarita no debe claudicar en sus principios de aplicar la ley conforme a Derecho, sea quien sea. Bien sabido que hay gente que tiene necesidad de un lote, bueno, para eso INVINAY debe buscar su reubicación y mantener la calma en el estado. Ah, pero también se debe de exigir a los dueños de los predios que se localizan a la periferia de la capital nayarita que no especulen con sus propiedades. Son muchos los especuladores, pudiéramos contarlos, entre ellos los García, los Tapia Carrillo. De ser cierto tal versión, lo debe tomar en cuenta INVINAY para la cuestión de Reservas Territoriales, que mucha falta hacen.... QUIEN no se acuerde de aquel político demócrata norteamericano asesinado en 1967, debe de preguntar lo que éste respondía a los que limosneaban o se quejaban de que no tenían las mismas oportunidades que los demás en ese país capitalista. John Kennedy Fitzgerald decía: "No preguntes qué hace la Nación por tí; pregúntate qué haces tú por la Nación...." Eran tiempos en que Cuba estaba a merced del imperio por la culpa de los gusanos que habitan en Miami.... HAY algo bueno en México. Desde hace dos años se estuvo experimentando con un anticonceptivo cuyos efectos duran hasta 5 años, aplicable como una simple vacuna, y el cual es de excelentes resultados, informó ayer el IMSS a través de la Jefatura de Planificación Familiar y Salud Reproductiva. Ese plan piloto ha dado buenos resultados desde 1988, pues hasta ahora han inyectado a 300 mujeres. Se trata pues de la implantación de una hormona debajo de la piel con una aguja larga, cuya acción inhibe la producción.... VAYA con otro golpecito al PECE. La proximidad del término del año escolar 1989-90 está poniéndole otra zancadilla al Pacto en lo que a artículos escolares se refiere. El incremento, ya generalizado, va del 10 al 15 por ciento afectando a millones de familias cuyos hijos tienen que cumplir con el material de "fin de cursos", solicitado por sus maestros. En fin.

¡Comisaría!

Oración al Espíritu Santo

Espíritu Santo tú que me aclaras todo, que iluminas todos los caminos para que yo alcance mi ideal; tú que me das el don divino de perdonar y olvidar el mal que me hacen y que en todos los instantes de mi vida están conmigo

Yo quiero en este corto diálogo agradecerte por todos y confirmar una vez más que nunca quiero separarme de tí por mayor que sea la ilusión material

Deseo estar contigo y todos mis seres queridos en la gloria perpertua

Gracias por la misericordia para conmigo y los míos

La persona deberá rezar esta oración tres días seguidos sin decir el pedido y a los tres días recibirá la gracia por más dificil que esta sea. Publíquese en cuanto se reciba la gracia

GRACIAS ESPIRITU SAN

RAG

W.V. Sedan 1983 buen estado, barato. Inf. Tel. 3-23-90 ó 2-19-34

Se renta retroexcavadora. Inf. 3-61-98

Se renta departamentos en Av. Insurgentes 223 Pte. $ 800,000.00. Informes Tels. 2-20-07

Joyas CES'SAR

JOYERIA Y RELOJERIA
ARTICULOS PARA TODA OCASION
ANILLOS DE GRADUACION
ORO Y PLATA
ZAPATA 82-B PTE.
TEPIC, NAY.

MUCHOS DROGADICTOS DETENIDOS EN EL CERRO DE SAN JUAN.

Creyendo que no había vigilancia policiaca en las alturas del cerro de "San Juan" muchos jovencitos ascendieron éste con la única finalidad de consumir o inhalar sustancias tóxicas, llevándose una desagradable sorpresa cuando elementos de la policía judicial y de la municipal fueron arrestándolos luego de ser sorprendidos divagando en el paraíso de las drogas.

Manuel Morales Arcienega, Pascual González Beltrán, Santos Ortíz Campos, Francisco Javier Huízar Llamas, Roberto Reyes Pereira y Arturo Flores Ruiz, son algunos muchachos descubiertos bajo el influjo de las drogas, encontrándose ahora tras las celdas de la cárcel equivocando el camino.

✦El Gobernante Tiene que ser . . .

un reconocimiento a la labor que ha realizado el gobernador Celso Humberto Delgado Ramírez en estos tres años de trabajo, a los que catalogó como realidades expectativas, que ofrece a los integrantes de la Cámara retos, posibilididdes y oportunidades.

Al señalar que hay que saber interpretar los momentos, las circunstancias y los ritmos, motivó a sus representantes a no seguir perdiendo el tiempo en conjeturas y especulaciones, cuando lo que se pide ahora es acción y trabajo.

Momentos antes, al tomar la palabra el señor Rigoberto Miramontes Rodríguez, presidente saliente de la cámara, agradeció al Ejecutivo del Estado, y a los funcionarios de esta administración los apoyos prestados durante su gestión para lograr los fines y metas trazadas.

Invitó a los miembros de la cámara a redoblar esfuerzos solidarios en estos tiempos que los reclama, y a unirse a los cambios que con bases firmes y espíritu de progreso realiza el gobernador Celso Delgado.

Después de que el mandatario estatal tomó la protesta correspondiente al nuevo consejo directivo de la cámara para el ejercicio de 1990 a 1991, el gobernador en compañía de su esposa la señora María Eugenia Espriú de Delgado, hicieron la entrega de reconocimientos a miembros distinguidos y expresidentes de la misma organización.

LAVADO DE ALFOMBRAS, SALAS, SILLAS, INTERIOR AUTOMOVILES
SISTEMA INYECCION-EXTRACCION CONTROL DE PLAGAS

El gobernador Celso Delgado, presidió la toma de protesta del nuevo comité directivo de la Cámara de Comercio en Nayarit, acto celebrado en casa de gobierno.

Medias Rojas Abrirá la Temporada de Beisbol

Meridiano De Nayarit

Director: J. JESUS CEJA TORRES

Tepic, Nay., Viernes 23 de Marzo de 1990.

SECCION—D

DEPORTIVO

Los «Medias Rojas» Preparados Para Inaugurar Temporada de las Mayores

WINTER HAVEN, FLORIDA. (AP).- El partido con el que los Medias Rojas de Bostón abrirán su temporada en casa el 9 de abril será el juego inaugural de la temporada de 1990 del beisbol de Grandes Ligas.

El honor de abrir la demorada temporada quedó en manos de los Medias Rojas cuando los dueños de clubes de beisbol de Grandes Ligas y los jugadores finalmente concertaron un nuevo contrato.

"No tenemos mucho tiempo, pero estaremos preparados", dijo el dirigente de los Medias Rojas, Joe Morgan.

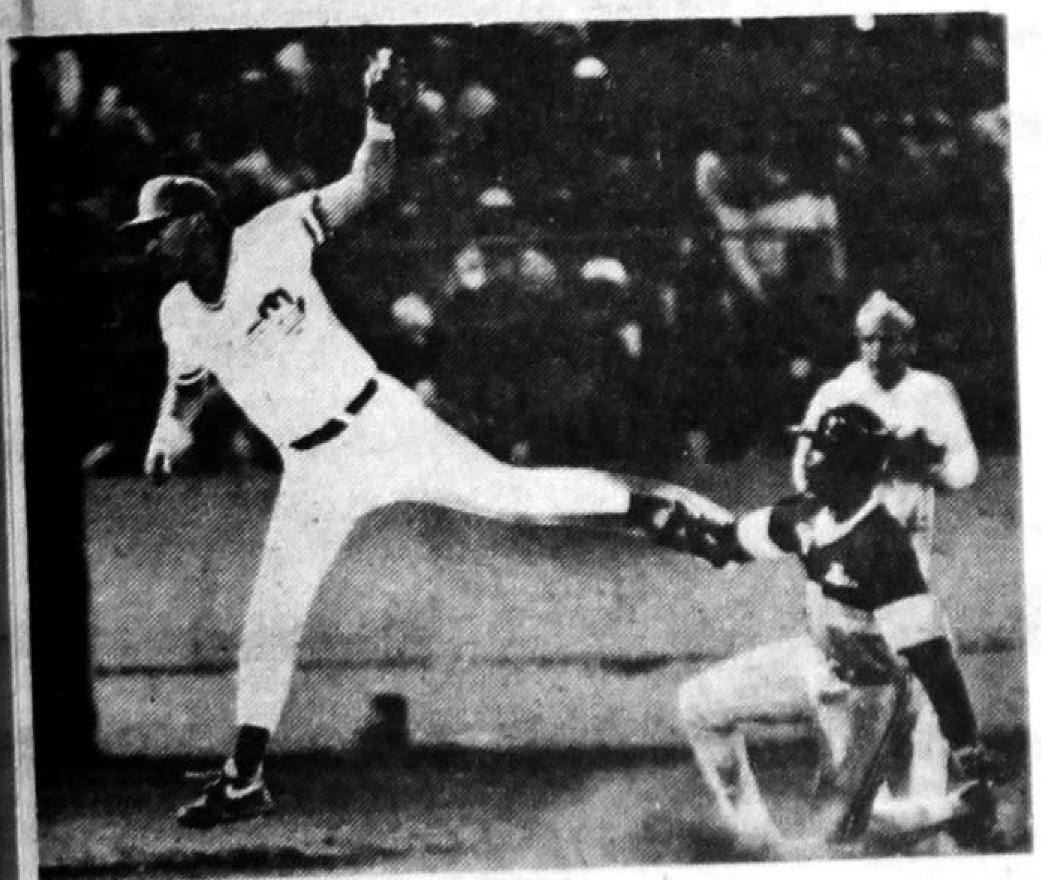

Al concluir 32 días de cierre natural el inicio de la temporada regular fue demorada una semana.

Los Medias Rojas debían habrír contra los Tigres en Detroit el 2 de abril. Sin embargo, los dos equipos inaugurarón la temporada el lunes 9 de abril en el stadio Fenway Park.

Morgan ha estado en Winter Haven con sus coaches desde hace más de una semana. Sin embargo, no han hecho mucho, aparte de observar peloteros con potencial en el campamento de entrenamientos de ligas menores.

Morgan recibió con beneplácito la noticia del acuerdo "Estamos preparados para trabajar".

Se le preguntó que efecto tendría sobre su equipo una temportada de entrenamientos de solo tres semanas, en ves de seis normales.

"Todos estamos en el mismo bote. Ahora lo que haremos será preparar a nuestra gente. No creo que tomará mucho tiempo ponerse en formas. Lo importante es que no haya lesionados".

El coach de lanzadores, Bill Fischer, dijo que aún cuando algunos serpentinos necesitarán más tiempo que otros, no cree que tengan problemas mayores.

Jack Togers, vicepresidente de transportación de los Medias Rojas, hacía arreglos para traer a los peloteros y espera que todos hayan llegado para el miércoles.

Cuba el Equipo a Vencer en Levantamiento de Pesas: ILP

EN DIVISIONES PEQUEÑAS TENEMOS POSIBILIDADES, DIJO EL DIRIGENTE.

POR ABEL MORALES R.

"El equipo a vencer en en los XVI Juegos Centroamericanos y del Caribe, es sin lugar a dudas Cuba. Todos sabemos que es una potencia en esta disciplina, pero buscamos dar la pelea", dijo el arquitecto Iván López Pérez presidente de la Federación Mexicana de Halterofilia.

Esperamos que en este importante evento nos ayude la suerte, aunque la preparación de cada uno de los atletas debe ser de primera, comentó el directivo.

Tenemos posibilidades en los pesos chicos. "En estas categorías podemos demostrar que hay material humano con facultades para hacer un papel decoroso".

Ahora estamos recibiendo todo el apoyo de la Comisión Nacional del Deporte (CND). Esperemos que más adelante nos renueven el equipo para obtener una mejor preparación, dijo.

A pesar lo que dice López Pérez, lo que se ha visto es que los únicos que han estado recibiendo el apoyo son los atletas que han destacado en las olimpiadas, o en otros eventos importantes a nivel mundial. Como lo han dicho los levantadores de pesas "necesitamos tarimas, barras, en fin una renovación total del equipo".

Más adelante comentó "Felipe Reyes, es una de las cartas fuertes del equipo mexicano; la prueba de fuego para todos los integrantes del equipo serán los Centroamericanos.

"Otros de los que pueden sobresalir en los juegos caribeños son Ramón Chavarría y José Luis Rances".

Esta competencia será muy difícil, y esperamos que todos los atletas tengan el entrenamiento deseado para que hagan un buen papel. El profesor antillano Rolando Chang Pérez es el encargado de la preparación del conjunto nacional, mismo que irá viendo los adelantos del cuadro. Antes del evento habrá otras competencias en donde se sabrá quienes serán los integrantes de la selección tricolor, enfatizó el arquitecto López Pérez.

Peligra el Salario de el Toro Valenzuela

NUEVA YORK. (AFP).- Conforme informaciones de prensa obtenidas de jugadores y fuentes administrativas de los equipos, los salarios de 1990 para 29 jugadores de las Ligas Mayrores bajo contrato revelan que no serán pagados durante el actual bloqueo que tiene paralizados los partidos de exhibición y el riesgo el inicio de la temporada de este año.

Las cifras en dinero, sin incluir bonificaciones de convenio o por posibles trofeos recibidos durante el certamen, son las siguientes:

Jugadores-Equipo: 1990-Salario

Mike Scott, Houston, 2.175 mil dólares, Andrés Galarraga Montreal, 1.700 mil dólares, Orel Hershiser, Los Angeles, 1.600 mil dólares, Franck Viola, Mets, 1.600 mil dólares, Bret Saberhagen, K. City. 1.375 mil dólares, Danny Darwin, Houston, 1.200 mil dólares, Jef Smith, Boston, 1.200 mil dólares, Jim Clancy, Houston, 1.10 mil dólares, Fernando Valenzuela, L.A., 1.150 mil dólares, Dave Smith, Houston, 1.100 mil dólares, Hurie Broks, L.A., 1.050 mil dólares, Larry Anderson, Houston 965 mil dólares, Mike Sciosia, L.A., 950 mil dólares, Alfredo Griffin, L.A., 900 mil dólares, Rafael Ramírez, Houston, 900 mil dólares,. Willie Randholph, L.A., 875 mil dólares, Jory Davis, Atlanta, 800 mil dólares, Terry Puhl, Houston, 800 mil dólares. Juan Berenguyer, Minnesota, 650 mil dólares, Mike Morgan, L.A., 650 mil dólares, Mike Boddicker, Boston, 600 mil dólares, Bill Guillickson,Houston, 600 mil dólares, Ken Oreakeel, Houston, 600 mil dólares, Mickey Hatcher, L.A., 450 mil dólares, Junior Or-

PASE A LA PAG. 3

Amenaza de Veto al Corregidora

MEXICO, D.F. (NOTIMEX).- Un pseuodaficionado arrojó un proyectil al abanderado Jesús Castillo, y por esta razón el Estadio Corregidora de Querétaro, podría ser vetado un encuentro por la comisión disciplinaria de la Federación Mexicana de Futbol (FMF).

El incidente se registró durante el partido donde el Atlante venció a la Universidad de Guadalajara (U de G), por dos goles a uno.

Jesús Castillo salió con la bandera amarilla y fue golpeado por ese artefacto lanzado por un desconocido desde la tribuna.

Si el árbitro central, Marco Antonio Miranda registró este hecho en la cédula, el Corregidora queretano queda inhabilitado por un encuentro, ya que previamente había recibido amonestación de veto de plaza, por una acción similar.

Pero esta sanción podría beneficiar al Atlante, porque ese juego lo realizaría muy probablemente en su antigua casa, el azulgrana, de la capital de la República, donde realmente están sus aficionados.

Atlante marcha en el último lugar general y ese duelo en el Distritdo Federal sería contra el Tampico/Madero, penúltimo sitio general y que solo esta arriba del sotanero por tres puntos.

COMPUTACION E INTELIGENCIA ARTIFICIAL

LE OFRECE.....

CURSO DE COMPUTACION

ESPECIAL PARA NIÑOS DE 6 A 12 AÑOS.

SOMOS EGRESADOS DEL Tecnológico de Monterrey

INICIO 19 MARZO

Queretaro y Allende 195. (Altos)

de llano

DE LLANO, S.A.

SOLICITA PERSONAL AMBOS SEXOS DE 20 A 25 AÑOS

- Estudios mínimos preparatoria o equivalente
- Excelente preparación
- Tiempo Completo

Interesados presentarse con solicitud elaborada y fotografía reciente en:

Av. México 17 Nte. con el Sr. Rafael Beltrán Machuca

Y usted porque no..... ad-quiéralo

TSURU II 1990

Vagoneta típica STD. Con dirección Hidráulica, 4 puertas típico automático con dirección hidráulica

Camioneta Pick Up, doble cabina.....

Con solo $775,615.00 mensuales

NISSAN

AUTOMOTORES SIERRA, S.A. DE C.V. — Adquiéralo con su Distribuidor NISSAN en esta ciudad

Insurgentes y Robles. Tel. 3-40-54 y 3-42-72

SICREA

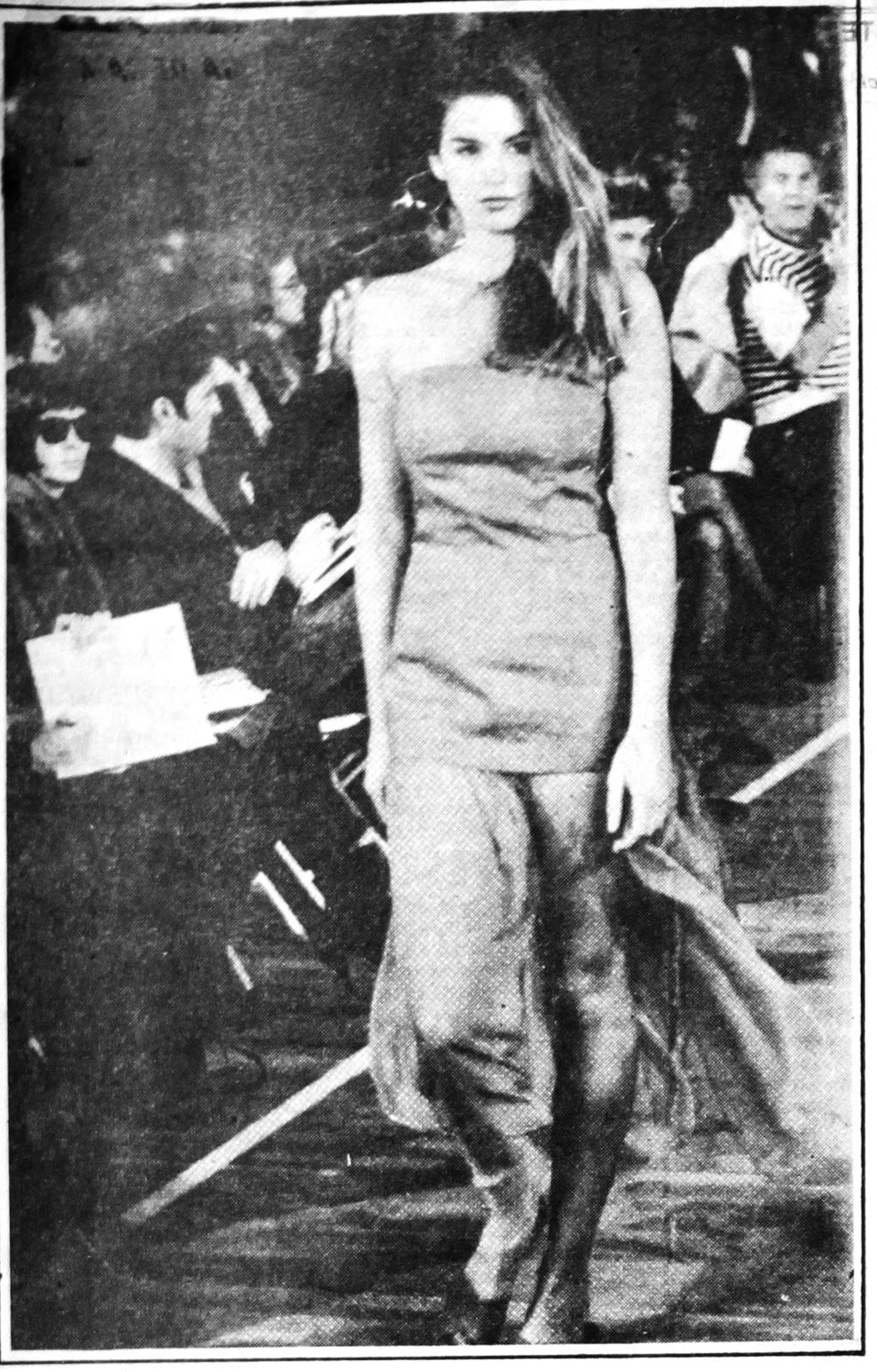

Así lucirá la mujer moderna en esta primavera, gasas y ventilación por todos lados para dar comodidad de movimiento al sexo "debil".

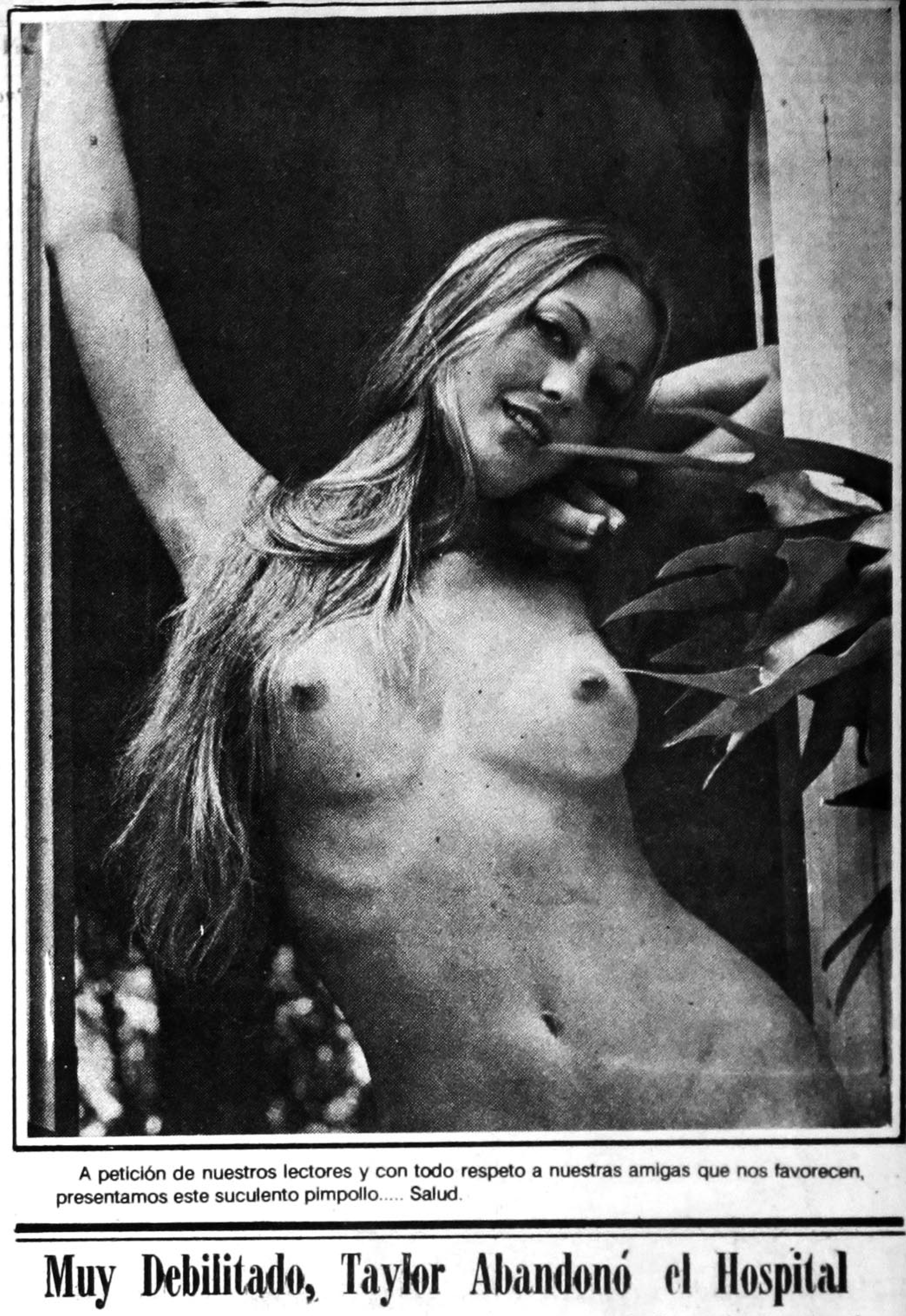

A petición de nuestros lectores y con todo respeto a nuestras amigas que nos favorecen, presentamos este suculento pimpollo..... Salud.

Muy Debilitado, Taylor Abandonó el Hospital

LAS VEGAS. (NOTIMEX).- El estadunidense Meldrick Taylor, abandonó el hospital, donde fue ingresado luego del dramático nocaut sufrido por el mexicano Julio César Chávez.

Taylor perdió la batalla unificatoria del título de los pesos superligeros la noche del sábado aquí, luego de 12 fragorosos asaltos.

Su apoderado Lou Duva precisó en principio que Taylor padecía una deshidratación, pero, en realidad su debilitación se debía, sobre todo a importante pérdida de sangre por un corte sufrido en el interior de la boca desde el segundo asalto.

Según los médicos, Taylor perdió cerca de un litro de sangre y necesitó una transfución. También fue sometido a un exámen de escaner para observar si no había sufrido lesiones en la cabeza.

Según Elip Homansky, médico de la Comisión de Boxeo de Nevada dijo que "los médicos no estaban de acuerdo en dejarlo salir del hospital".

"Desde el segundo asalto tuve graves problemas de visión y perdí mucha sangre por un corte interior en la boca", dijo Taylor.

Según el médico Homansky, "no hay motivos para cuestionar el futuro de la carrera de Taylor, quién goza de buena salud, aunque parece tener un problema de numeración sanguínea".

Muerte

BOGOTA, (EFE).- El futbolista aficionado Antonio Aguirre Gallego murió tras caer, sobre él, el travesaño de la portería que custodiaba durante un partido que se disputaba en un barrio de Medellín, al noroeste de Colombia se informó.

Aguirre Gallego, de 32 años, disputaba un partido de barrio en la zona suroriental de Medellín, cuando inesperadamente la portería se desplomó dijeron los testigos de la muerte.

El infortunado portero fue trasladado a un hospital, pero llegó muerto, agregaron los mismos testigos.

Antonio Aguirre, según los médicos, sufrió múltiples heridas y fracturas en el cráneo que le produjeron la muerte.

CUARESMA 1990

PRECIOS MAXIMOS AL MAYOREO Y AL PUBLICO DE PESCADO FRESCO ENTERO

($/KG.)

VARIEDAD	MAYOREO	MENUDEO
BAGRE O JOLOTE	3,950.00	4,950.00
BANDERA	3,500.00	4,300.00
BERRUGATA	2,650.00	3,250.00
BOTETE	2,100.00	2,750.00
BOQUILLA	2,550.00	3,100.00
CARPA	2,100.00	2,750.00
CAZON CON CABEZA	5,600.00	7,000.00
CAZON SIN CABEZA	6,300.00	7,850.00
CARITO O PETO	7,000.00	9,100.00
CHOPA	5,600.00	7,000.00
CUATETE	2,250.00	2,800.00
GURRUBATA	3,500.00	4,250.00
GUAVINA	2,650.00	3,250.00
JUREL CHICO	2,550.00	3,100.00
JUREL GRANDE	2,100.00	2,750.00
LEBRANCHA	2,250.00	2,900.00
LENGUARDO GRANDE	6,650.00	8,500.00
MACABI	2,100.00	2,750.00
MOJARRA RAYADA	4,900.00	6,050.00
MOJARRA MOLPICH	4,350.00	5,400.00
PARGO CHICO (MENOS 350 GRS.)	4,650.00	5,700.00
PARGO HABANERO GRANDE	8,150.00	10,200.00
PARGO MULATO GRANDE	8,150.00	10,200.00
PLUMA GRANDE (MÁS 1 KG.)	3,950.00	4,950.00
SIERRA PACIFICO	5,250.00	6,500.00
SIERRA GOLFO	5,900.00	7,050.00
TILAPIA CHICA (MENOS DE 20 CM.)	2,550.00	3,250.00
TILAPIA GRANDE (HASTA 1 KG.)	3,950.00	4,950.00
VILLAJAIBA O RUBIA GRANDE	4,200.00	5,300.00

INSTITUTO NACIONAL DEL CONSUMIDOR

SECOFI SECRETARIA DE COMERCIO Y FOMENTO INDUSTRIAL

Pesca

Preparan en Italia el Combate Antihooligans

LONDRES (ANSA).- Con vistas al mundial del futbol de Italia, la señora Margaret Thatcher ordenó la más importante operación de seguridad que nunca antes haya sido organizada en ocasión de un espectáculo deportivo.

Simultáneamente, un grupo de carabineros arribó a Inglaterra para documentarse sobre las ...ategias anti-hooligan -como ...e les conoce a los desenfranados hinchas ingleses del futbol- adoptados por la policía británica.

En la operación participarón numerosos policías ingleses encargados de ayudar a sus colegas italianos a identificar a los matones dispuestos a desbordar a las fuerzas de seguridad, publicó el Sunday Telegraph.

El diario precisó que las autoridades británicas dispusieron el envío a Francia e Italia de funcionarios consulares "de refuerzo" hacia fines de mayo para afrontar eventuales problemas que debieran surgir durante el traslado de los aficionados.

Los problemas, según las fuerzas policiales europeas, son muy numerosas especialmente en Génova y en Cerdeña, informó a su vez el Sunday Times.

Génova está considerado como el punto más caliente: además de ser efectivamente la base de los hinchas escoceses, la capital de Liguiria será el punto de partida de los aficionados ingleses y holandeses que se dipongan a llegar por mar a Cerdeña, donde jugarán sus equipos.

W.V. Sedan 1983 buen estado, barato. Inf. Tel. 3-23-90 ó 2-19-34

LAVADO DE ALFOMBRAS, SALAS, SILLAS, INTERIOR AUTOMOVILES

Dos Estrellas del Futbol Escocés Fuera de la Selección, Nicol y Gillespie

GLASGOW, ESCOCIA. (AP).- El técnico de la selección escocesa de futbol Andy Roxburgh descartó inesperadamente a dos astros de Liverpool para un partido de fogueo con Argentina.

Roxburgh dejó fuera del equipo a los defensores Steve Nicol y Gary Gillespie, quienes parecían tener asegurada una plaza en el equipo que jugará la Copa Mundial de Italia. El técnico dijo que no sabía si volvería a convocarlos.

El mes pasado Nicol y Gillespie se negaron a ir con el resto del equipo a Génova para familiarizarse con la ciudad donde jugarán la primera fase del mundial, causando las iras de Roxburgh, quien dijo que daría preferencia a los jugadores que viajaron a Italia.

"Ellos no estuvieron disponibles la vez pasada. Esta vez nosotros no estamos disponibles para ellos", declaró Roxburgh. "Dije que daría preferencia los que fueron a Génova, y eso es lo que hice, agregó.

"La capacidad de los jugadores no tiene nada que ver en esto. Simplemente estoy haciendo justicia con los clubes que cedieron sus jugadores y corrieron el riesgo de que se lesionaran o se cansaran", indicó el técnico.

Durante años los clubes ingleses se han mostrado reticentes a ceder jugadores de Escocia, Irlanda y Gales para sus respectivas selecciones, en una actitud que generó resentimientos en esas naciones.

Roxburgh dijo que era "importante saber quienes van a colaborar y ceder sus jugadores. No estamos tratando de crear disturbios. Simplemente damos un trato preferencial a quienes están dispuestos a jugar con la selección".

Los jugadores convocados para el choque con Argentina son:

Arqueros: Jim Leighton (Manchester United) y Andy Goram (Hibernian).

Defensores: Richard Gough (Rangers), Maurice Malpas (Dundee United), Craig Levein (Hearts), Alex McLeish (Aberdeen) y Jim Aitken (Newcastle).

Mediocampistas: Jim Bett (Aberdeen), John Collins (Hibernian), Stuart McCall (Everton), Murdo MacLeod (Borussia Dortmund) y Paul McStay (Celtic).

Delanteros: Alan McInally (Bayern Munich), Ally McCoist (Rangers), Maurice Johnston (Rangers) y Robert Fleck (Norwich).

Peligra...

tíz, Pittsburgh, 350 mil dólares, Alejandro Treviño, Houston, 350 mil dólares, Ton Folex, Montreal, 335 [illegible] dólares, Ban Schatzerer, Houston, 225 mil dólares, Jim Gott, L.A., 200 mil dólares.

En Oaxaca, Casi 150 Niños en el Torneo Nacional de Lucha B. Juárez

POR ABEL MORALES R.

Un promedio de 150 niños tomará parte en el II Campeonato Nacional Infantil de Tercera Fuerza Benito Juárez, a celebrarse el 24 y 25 de los corrientes en la ciudad de Oaxaca.

Así lo dio a conocer el presidente de la Federación Mexicana de Lucha de Aficionados, profesor César del Río Gil.

Agregó el funcionario, que "en este importante evento infantil estarán compitiendo luchadores de la UNAM, IPN, Estado de México, Puebla, Nuevo León, San Luis Potosí, Querétaro, Por primera vez Yucatán y por supuesto Distrito Federal con 40 elementos".

Cabe mencionar que el gobierno del estado de Oaxaca proporcionará todo el apoyo a los participantes técnicos y federativos, costeándoles alimentos y hospedaje.

"Este campeonato es para niños de seis a 12 años de edad y de 13 a 16. Aquí se podrá ver el material joven que en un futuro próximo estará compitieno por México", dijo el funcionario.

Por cierto que saldremos para Oaxaca, el próximo 23 de los corrientes para comenzar al día siguiente con las competencias, que será bastante nutrida, comentó.

Después de este campeonato, el 31 del actual y el primero de abril será el IX Campeonato Nacional Abierto de Segunda Fuerza.

SE INTEGRA NUEVA ASOCIACION DE LUCHA EN TABASCO.

César del Río Gil puntualizó que el señor Eduardo Ortíz vino a la capital para solicitar el ingreso a la Federación de una nueva asociación que se está integrando en Tabasco, la cual estudiará y si cumple con todos los requisitos no habrá ningún problema para aceptarla.

Poco a poco se está extendiendo este bonito deporte.

DR. OCTAVIO MONTES DE OCA RUIZ
Medicina de Rehabilitación
Lumbalgias, Parálisis facial,
Artritis y Paralisis en general
Dom. Particular INSURGENTES 719 PTE.
TEL. 2-52-98

CASA DE CAMBIO LIDOR
Jesús Vega Bastidas
Compra-Venta Dolares-Pesos Pesos-Dolares Cambio de cheques Pagamos money order en dolares ó pesos.
2-33-84
AVE. MEXICO 44 SUR - TEPIC, NAY.

TALLER MECANICO DE JUVENTINO GOMEZ
TRABAJOS DE TORNO EN GENERAL
Soldaduras Eléctricas y Aluminio
RECTIFICACION DE MOTORES
Rectificadora de Superficies Torcidas
Contamos con Prensa para 100 Toneladas
San Luis 44 Sur Casi Esquina con Abasolo.
TELEFONO 2-16-51

BICIPARTES CORITA DE TEPIC
LE OFRECE BICICLETAS Y REFACIONES PARA TODA CLASE DE BICICLETAS Y MOTOCICLETAS.
CONTAMOS CON BUEN SERVICIO EN LA REPARACION DE SU BICICLETA Y MOTOS.

TIOGA
PARTES DE BICICROSS
AV. MEXICO No.337 NTE. TEL. 2-04-10
AV. ALLENDE No.95 PTE. ESQ. PUEBLA TEL. 2-31-34 TEPIC, NAY.

Mariscos Arias Desde 1945
Cocina de Mariscos frescos de la region en un ambiente familiar.
AYER EN EL MAR... HOY EN SU MESA.
PUEBLA 318 NTE.
TELS. 2-08-43 Y 2-28-43

CENTRO DE VIDEO
RENTA LEGAL DE VIDEOGRAMAS
EL MAS EXTENSO SURTIDO EN TITULOS SOLO ORIGINALES.
EL MEJOR PRECIO Y SERVICIO
VICTORIA 250 PTE
TEPIC NAYARIT

TRANSMISIONES AUTOMATICAS
VENTA DE TRANSMISIONES Y PARTES PARA TRANSMISIONES DE TODAS LAS MARCAS
"TORRES BARRON"
AV. INSURGENTES 640 PTE. TEPIC, NAY.
TELS.: 2-60-93 2-61-91

Y RECUERDE....
SU SEGURIDAD, ES NUESTRO NEGOCIO.

EN ALINEACION, BALANCEO Y SUSPENSION "SOMOS LOS PROFESIONALES"

Sus distribuidores EUZKADI estamos orgullosos ofreciéndole el mejor servicio para su automóvil y las mejores llantas del país...
EUZKADI RADIAL T/A.
Sólo su distribuidor EUZKADI LO HACE FUERTE EN GARANTIA, CALIDAD Y PRECIO.
BFGoodrich
EUZKADI
Servillantas del nayar s.a. de c.v.
P.SANCHEZ Y ABASOLO TELS. 3-52-52 Y 3-52-22 APDO. POSTAL No.309
C.P. 63000 TEPIC, NAYARIT

DISTRIBUIDORA DE MATERIALES
macasa S.A. DE C.V.
CEMENTO · VARILLA · CALHIDRA
ALAMBRON · ALAMBRE RECOCIDO
ASBESTO · CASTILLO PRE-FABRICADO
SERVICIO RAPIDO A DOMICILIO
AV. REY NAYAR Y EGIPTO COL. H. PROVINCIA TELS. 352-60 Y 340-20
CARRET. INTERNACIONAL ESQ. CON CHE GUEVARA COL. 2 DE AGOSTO TEL. 383-32
TEPIC, NAYARIT

CASA DE CAMBIO "N A Y A R"
Han iniciado sus operaciones otorgando los siguientes servicios:
COMPRA-VENTA de Monedas de Oro y Plata.
COMPRA-VENTA de billetes (dólares) mejorando cotizaciones Bancarias.
Cambio de cheques personales, giros telegráficos, postales, etc. aplicando porcentajes moderados.
Contamos con equipo para detectar la autenticidad de los billetes (dólares).
Antes de realizar sus operaciones, sugerimos nos visite.
NUESTRO LEMA
SERVICIO SERIEDAD SEGURIDAD
HORARIO CORRIDO De 9 A.M. a 8 P.M.
San Luis 114 Nte. Tepic, Nay., Tel 2-00-15

DR. FCO. J. VALERIO HANDAL
MEDICINA INTERNA
Gastroenterología Electrocardiografía
U.A.G. ☆ U.N.A.M.
Post-Graduado Centro Hospitalario 20 de Noviembre ISSSTE
Horas de Consulta de 16:00 a 20:00 Hrs.
Consultorio: Hidalgo 149 Pte.
Tel. 2-49-39 Radio Tel. 2-33-05 Clave 776
Domicilio Particular
Calle Genova 8 Cd. Valle

La Juvenil de Nayarit, Hoy por su Segundo Triunfo Ante Chihuahua

Hoy deberan jugar su segundo encuentro los muchachos de la Selección Nayarita de Futbol que compite en el nacional Juvenil "Benito", allá en Río Barco Tamaulipas, en busca de seguir peleando por su calificación a la siguiente ronda.

Los nayaritas después de haberse soprepuesto al susto causado por el percance carretero, antes de llegar a Ciudad Victoria, en su presentación dentro de este que es el mejor torneo de futbol nacional juvenil, golearon a los muchachos de Chiapas a quien le impusieron un marcaodor de 5 goles a 1.

Reportan de aquella fronteriza entidad, que los muchachos nayaritas se encuentran ya recuperados anímicamente y dispuestos a poner en alto el nombre de su Estado, en esta competencia a donde concurre lo mejor del futbol en el cual los estados que cuentan con primera división profesional, envían jugadores de alto nivel que incluso ya han tenido alguna incursión en el balompié de paga, tales como Jalisco, Distrito Federal, Morelia, Torreón, etc.

Anotaron por Nayarit, Ismael Joan Ibarra (2), César Razón (1), Julio César Orozco y Nicolás Ramírez, uno cada uno.

El domingo van contra Michoacán en el que será el último encuentro de la ronda calificatoria, esperando que todo les salga de bien, y que logren su objetivo de seguir adelante.

GOLEO INDIVIDUAL

Goleo individual
Los Jorges se despegan

JORGE COMAS (VERACRUZ)	19	Carlos A. Seixas (Atlante)	8
Jorge Gabrich (Irapuato)	18	M. A. Díaz Avalos (Tigres)	8
Edú (América)	16	Alberto Durán (Morelia)	8
Carlos A. Poblete (Puebla)	15	Angel Bustos (Morelia)	8
Raúl Amarilla (América)	15	Wilmar Cabrera (Necaxa)	8
Luis Flores (Cruz Azul)	14	Dante Juárez (Toluca)	7
René Mendieta (UAT)	14	Gonzalo Farfán (América)	7
Jorge Aravena (Puebla)	13	Guillermo Vázquez (UNAM)	7
Sergio Almirón (UANL)	13	Julio C. Uribe (UAG)	7
Missael Espinoza (Monterrey)	12	E. de la Torre (Chivas)	7
Daniel Guzmán (UdeG)	12	David Patiño (UNAM)	6
Juan Flores (Santos)	12	Edson Vieira (UdeG)	6
Ricardo Peláez (Necaxa)	10	Edivaldo (Puebla)	6
Juan A. F. Barrera (Monterrey)	10	Franco Navarro (UAG)	6
E. Washington Olivera (Toluca)	10	L. R. Alves (América)	6
Walter Fernández (Cruz Azul)	10	L. A. Valdez (Chivas)	6
M. A. Figueroa (Morelia)	9	J. M. de la Torre (Puebla)	5
Jorge Campos (UNAM)	9	Sergio Pacheco (Atlas)	5
César Sosa (Cobras)	9	Pedro Duana (Cruz Azul)	5

Goleo individual en España
Polster amenaza a Hugo Sánchez

MADRID, 18 de marzo (EFE).-- El sevillista Anton Polster ha reducido a cuatro goles su desventaja respecto al madridista Hugo Sánchez, líder de la clasificación de máximos realizadores de la Primera División española con 31 tantos.

Clasificación:

1. **HUGO SANCHEZ** (Real Madrid)	31 (3 p)
2. Polster (Sevilla)	27 (7 p)
3. Aldridge (R. Sociedad)	15 (2 p)
4. Julio Salinas (Barcelona)	14
5. Baltazar (A. Madrid)	13 (4 p)
6. Penev (Valencia)	12 (3 p)
7. Manolo (A. Madrid)	11
7. Martín Vázquez (R. Madrid)	11
7. Koeman (Barcelona)	11 (10 p)
7. Beguiristain (Barcelona)	11
7. Pardeza (Zaragoza)	11 (2 p)
12. Butragueño (R. Madrid)	10
12. Ciganda (Osasuna)	10 (1 p)
12. Carlos (Oviedo)	10 (1 p)

Cine Azcona

LA CIUDAD AL DESNUDO.
3:50 Y 7:40

LAS APARIENCIAS ENGAÑAN.
5:05 Y 9:35

Cine Premier 70

VOLVER AL FUTURO II.
DESDE LAS 4:00 DE LA TARDE.

AGENCIA DE VIAJES REPRESENTACIONES TURISTICAS DE NAYARIT, S. A. DE C. V.

Así es Impresionantemente Barato... pero además, muy bueno!!

$79.00 Dlls.

(por persona en habitación cuadruple)

Que tal ¡! y lo que Ud. no sabe es que esos 79.00 DLLS. le incluyen:
* 7 Noches de alojamiento en el Hotel Save Inn y
* La renta de un auto Economy durante su estancia!!!
(7 dias de renta)
y por si fuera poco, el Save Inn Está cerca de todo Disney World, Sea World, Bush Gardens Wet'n wild, etc
Ahora ya lo sabe, pásese unas super vacaciones a un precio realmente impresionante!!!
Pregunte por nuestras tarifas en doble y triple, están realmente impresionantes
NO INCLUYE TRANSPORTACION AEREA
SALIDAS TODOS LOS DIAS

CONSULTE A SU AGENTE DE VIAJES.
Returnay.
Tels. 3-39-47 y 3-78-38
ROSA DE AGUINAGA DE GONZALEZ
GERENTE DE VENTAS

REPRESENTACIONES TURISTICAS

Fiesta Grande en el Olímpico Hoy

A partir de las 6:15 de la tarde doble jornada.

Arranca la liguilla de la tercera división Nayarit vs Loros de Colima.

En en segundo partido Deportivo Tepic Vs Chetumal.

Fiesta grande la de hoy sin duda alguna en el Nicolás Alvarez Ortega con la doble jornada que los dirigentes del Futbol profesional de Nayarit han programado para beneplacido de la Afición con la participación de nuestros dos embajadores deportivos, Nayarit de la tecera división y Tepic de la segunda. Por méritos propios lograron a través de la campaña regular, hoy el Deportivo Nayarit inicia su participación en la Liguilla de Ascenso de esta categoría lamentablemente la directiva de esta rama dispuso que las eliminatorias se hicieron a visita reciprocra y no grupos como se estila en la Segunda División, así que para el Deportivo Nayarit ganar el día de hoy a Loros de Colima será primordial de lo contrario cualquier otro resultado le daría muy pocas posibilidades se seguir adelante.

Para nadie es un secreto que el Cuadro visitante es un equipo con basta experiencia en estas lides, sin embargo confiamos plenamente que los muchachos que comanda Pichila Vazquez pondrán todo su empeño y concentración para salir airosos de tan difícil compromiso, ante esta situación importante será que los aficionados hagan acto de presencia desde temprana hora para impulsar con sus porras a este puñado de buenos futbolistas para lograr un triunfo que sin duda alguna será resonante y llegar así con posibilidades de seguir adelante en su segunda confrontación. Suerte para el Nayarit con este partido.

EN SEGUNDA DIVISION LOS CORAS FRENTE AL CHETUMAL

En el segundo partido de esta gran noche futbolera los Coras del Deportivo Tepic buscaran frente al Chetumal reafirmarse en el liderato de su grupo para buscar con ello llegar con ventaja a la Liguilla, y poder con ello buscar escoger el calendario que más le convenga.

Así que si alguién estaba pensando que por ya estar calificado el cuadro de casa el resultado de los encuentros que aun tienen pendientes son lo de menos de verdad que estan equivocados, porque incluso nos atrevemos a pensar que hasta buscar el Super Liderato sería de alto beneficio para el cuadro de casa, es bueno recordar que cuando se llega a la gran final la mayoría de los equipos buscan jugar el primer partido de visitantes para rematar su actuación jugando como locales, como último antecedente debemos de recordar lo ocurrido en la campaña anterior frente al Tapatio, no queremos ni pensar lo que hubiera pasado si ese partido que ganó el Tepic aquí para salvarse del descenso se hubiera jugado en Guadalajara, quizá a estas alturas estuvieramos luchando por volver a Segunda División "A".

Lo anterior son simmples apuntes nuestros, pero pensamos que la mayoría de ustedes deveran de estar de acuerdo en nuestras apreciaciones.

Por lo que respecta al Chetumal del que se dice viene bajo la dirección del Cora Isiordia, la verdad que para ello no hay otra alternativa que salir en busca del triunfo ya que la lucha encarnizada que vienen sosteniendo con la Piedad para obtener la calificación puede ser fatal para ellos de no sacar buenos resultados en las tres jornadas que restan al Campeonato, sobre todo si estas se convinan con aciertos de los Reboceros.

De acuerdo a lo anterior las condiciones estan de abarrotar las Tribunas del Nicolás Alvarez Ortega disfruten a plenitud de una gran noche de futbol ya que para los cuatro equipos que estarán en la cancha lo único que estará en mente será el salir con banderas desplegadas... Nos vemos esta noche en el OLIMPICO.

MOFLES Y RADIADORES DEL PACIFICO S.A. de C.V.
LOS MEJORES DEL ESTADO:
ESPECIALIZADO EN TODO TIPO DE MOFLES, HEADERS Y RADIADORES DE VEHICULOS "CHICOS · GRANDES TRACTORES · MAQUINARIA AGRICOLA E INDUSTRIAL".
SAN LUIS No 350 SUR COL. SAN ANTONIO
TELS. 3 07 76 / 3 19 97 TEPIC, NAY.
A TRES CUADRAS DE INSURGENTES

RESTAURANT VEGETARIANO EL TRIGAL
Le ofrece desayunos y comidas corridas, pensando siempre en su salud. Además a la carta tenemos las ya famosas hamburguesas Girasol y el Yogurt natural.
Veracruz 112 local 4 Int. Plaza Colonial

IMPRIMIR TU ROPA DEPORTIVA?
ESTAMPADOS DEPORTIVOS
Teléfono 2-60-25
Tepic, Nayarit

MOTEL La Loma
TELEFONO 3-22-22 CON 3 LINEAS DIRECTAS
TEPIC, NAYARIT

Dr. José Angel Ramirez Quintero.
CARDIOLOGO
UNAM INSTITUTO NACIONAL DE CARDIOLOGIA.
Consultas de Lunes a Sabado de « 9 a 13 » Hs.
CALLE LEON 74 NTE. TEPIC NAY.
TELEFONO 2-50-40.

CAJA MAGICA
GRINGO VIEJO.
4:10, 6:00, 8:00 Y 10:00

CINE AMADO NERVO
LA CAMIONETA GRIS.
3:50 Y 7:20

LA PUERTA NEGRA.
5:35 Y 9:15

TABLA DE GOLEADORES

1.—JORGE COMAS (Veracruz)	19
2.—JORGE GABRICH (irapuato)	18
2.—Edú (América)	16
4.—Raúl Amarilla (América)	15
4.—René Mendieta (Correcaminos)	15
4.—Carlos Poblete (Puebla)	15
7.—Daniel Guzmán (Leones)	13
7.—Jorge Aravena (Puebla)	13
7.—Sergio Almirón (Tigres)	13
7.—Luis Flores (C. Azul)	13
11.—Misael Espinoza (Monterrey)	11
11.—Juan Flores (Santos)	11

POR EQUIPOS

1.— AMERICA	55
2.— Tigres	53
3.— Puebla	49
4.— Monterrey	44

Datos y Cifras
AHI VIENEN LAS CHIVAS

Grupo I	JJ	JG	JE	JP	GF	GC	Pts.
1.— PUEBLA	31	16	10	5	49	30	42
2.— UNAM	31	11	13	7	42	32	35
2.— Monterrey	31	12	11	8	44	39	35
4.— Irapuato	31	7	16	8	29	33	30
5.— Morelia	31	10	8	13	35	36	28
Grupo II							
1.— U. de G.	31	13	9	9	42	37	35
2.— Toluca	31	8	14	9	30	24	30
2.— Santos	31	10	10	11	42	38	30
4.— C. Azul	31	7	15	9	39	43	29
5.— Atlante	31	7	8	16	28	37	22
Grupo III							
1.— AMERICA	31	13	13	5	55	35	37
2.— Tamaulipas	31	12	8	11	27	30	32
3.— Atlas	31	9	12	10	25	22	30
4.— Tecos	31	7	14	10	34	38	28
5.— Tampico	31	8	9	14	23	41	25
GRUPO IV							
1.— NECAXA	31	9	14	8	32	27	32
1.— TIGRES	31	11	10	10	53	54	32
3.— Guadalajara	31	8	15	8	31	36	31
4.— Cobras	31	9	11	11	33	41	29
5.— Veracruz	31	8	10	13	40	46	26

JUEGOS PROXIMOS: Viernes 23: América-Toluca; sábado 24: Cruz Azul-Irapuato, Tigres-Santos, Cobras-Necaxa, Veracruz-Tecos y U. de Guadalajara-Morelia. Domingo 25: Tampico-Correcaminos, UNAM-Atlas, Chivas-Atlante y Puebla-Monterrey.

YA ESTA AQUI.... EN TEPIC
LA NUEVA
TINTORERIA ELECTRONICA
Su ropa fina ya la puede usted confiar con nosotros.
Contamos con la más avanzada tecnología del ramo
VISITENOS EN:
BOULEVARD TEPIC XALISCO No. 115

CINEMAS INSURGENTES
SALA 1
"NINJA DRAGON DE ACERO"
VIVIO PARA LA VENGANZA
HORARIOS: 4:10, 6:00, 7:50 Y 9:40
DOM. DESDE LAS 2:15
SALA 2
CITA CON UN ANGEL
USTED TIENE UNA CITA CON EL ROMANCE, LA COMEDIA Y LA MAGIA.
3:40, 5:40, 7:40 Y 9:40
DOMINGO DESDE LA 1:40

SECCION B

Meridiano De Nayarit

Tepic, Nay., Viernes 23 de Marzo de 1990. PAG-1 OPINION

Desastre Alemán

POR PABLO GOMEZ.

El triunfo electoral de la Unión Cristiano-Demócrata en la RDA, al frente de una coalición con otras pequeñas formaciones políticas, dentro de la Alianza para Alemania, es un desastre para ese país, para la RFA y para Europa. Ha triunfado la derecha cuando todos los pronósticos le daban amplia mayoría a la izquierda. Las encuestas, una vez más, mintieron al mundo.

El triunfo de Kohl es una derrota de las fuerzas democráticas en las dos partes de Alemania y se convertirá, seguramente, en un inmenso obstáculo para los socialdemócratas de la RFA. Así la reunificación del país llevará a cabo bajo el dominio de unos políticos de derecha, que dan albergue en su partido al nacionalismo alemán que es de lo más reaccionario.

La mayor parte de los electores de la RDA ha ido a las urnas como si se tratara de la RFA. Esa es la primera cuestión que se pone de manifiesto después de la elecciones. Más de 40 años de socialismo estatista no fueron suficientes para conformar otro tipo de ciudadano.

Mayor fracaso sería observar en Europa.

La reunificación alemana se hará ahora debajo del reinado de Kohl, que no esconde cierto tipo de revanchismo en su visión europea. Los alemanes de ambos países se reencontrarán en una misma república bajo la dirección política de la derecha. Un tratado de paz con los aliados de la Segunda Guerra Mundial se hará, finalmente bajo la administración de los nacionalistas alemanes.

La casa común eruopea, de la que hablaba hasta Gorbachov, se puede convertir en un nuevo nudo de contradicciones ante el posible surgimiento de una Alemania prepotente. Las izquierdas europeas, divididas desde 1914, no pueden seguir con las viejas rencillas sino bajo el riesgo de otro 1933, cuando sus confrontaciones abrieron el camino al partido nazi.

Las diferencias entre los dos grandes torrentes del socialismo europeo son cada día menos grandes. Frente a una derecha peligrosa, tales distancias son, en realidad, pequeñas. La recómposición de la izquierda en Europa sería un asunto de inmensa trascendencia mundial. La completa superación del estatismo y del partido del Estado en la URSS se hace más urgente ahora. La apertura de la social democracia europea es también impostergable. Todas las fuerzas del progreso deben unirse para encontrar una salida política.

El avance de las fuerzas conservadoras y reaccionarias se está convirtiendo en la dominante mundial. El fuerte golpe impuesto al inmovilismo de la URSS, conocido como el proceso de la Perestroika, corre el peligro de zozobrar sin una articulación de alianzas internacionales con las fuerzas progresistas y democráticas del mundo, especialmente de Europa.

El triunfo de la derecha en la RDA es un golpe demasiado fuerte como para mirarlo con disimulo. Requiere una respuesta de todas las fuerzas democráticas del continente europeo.

Que los ojos del mundo no se fijen otra vez sobre Alemania.

Más allá del PCI

UGO PIPITONE

Un pedazo de historia italiana está desapareciendo. El Partido Comunista Italiano (PCI) se disuelve para dar paso a una nueva formación política. Es un ciclo de la historia de Italia =y, simbólicamente, del mundo= que se cierra mientras otro se abre en medio de preguntas sin respuestas y respuestas cuyas preguntas ya son inútiles.

La disolución del PCI expresa una dolorosa toma de conciencia (¿cuáles actos de la conciencia no lo son?) de que los valores y los comportamientos que guiaron cerca de siete décadas de socialismo requieren hoy ser refundados. Uno: el capitalismo ha resuelto ser una propuesta social mucho más enérgica de aquello que los ideólogos de la "fase senil" pudieron sospechar. Dos: la alternativa socialista, si bien exitosa en garantizar el tránsito del arcaísmo a la digna pobreza para centenares de millones de seres humanos, no ha podido aún dar una prueba exitosa de sí en el diseño de una organización social más justa y más eficiente que la realizada por el capitalismo en los corazones de su existencia mundial.

Dicho de otra forma: el socialismo ha dado muestras contundentes frente a realidades como las de Rusia zarista, China, Vietnam o la Cuba batistiana. Sin embargo, el socialismo no nació como ideología del tránsito de la premodernidad a la equidad en el traso sino como propuesta de gran aliento histórico capaz de enfrentar exitosamente al capitalismo en sus propias ciudades: Inglaterra, Estados Unidos, Holanda, Suiza o Japón, el núcleo del problema.

La izquierda nacesita hoy reconstruir en las ideas y en la práctica social y política, las líneas fuertes de una alternativa al capitalismo capaz de hacer mover la historia (en la producción y en los ámbitos de democracia más allá de lo que el capitalismo puede ofrecer.

Dicho esto, nos enfrentamos de inmediato a una trampa y un riesgo que necesitan ser cuidadosamente evitados. El mundo de hoy no atestigua sólo la crisis de la alternativa al capitalismo sino también la crisis de las propuestas dirigidas a su administración en clave de democracia y bienestar social. O sea" crisis del socialismo (digamos la línea que va de Marx a Lenin y adelante) y crisis de la socialdemocracia (digamos la línea que une Lasalle con Willy Brandt).

El resurgimiento de los espíritus animales del capitalismo desde la segunda mitad de los setenta barrió tanto con el socialismo como con la socialdemocracia. Los resultados recientes de las elecciones en la Alemania del este tienen, en este sentido, un evidente significado simbólico. De ahí que el problema del PCI y de la izquierda en general, en Italia como en muchos otros lugares, no consista en restablecer el contacto con la historia a través de ligeros y sucesivos retoques socialdemócratas al cuerpo tradicional del socialismo de raíz marxista. Los probelmas son más amplios y más complejos.

Moverse hacia la derecha en el espectro político tradicional implica asumir como cierto algo que no lo es; que la socialdemocracia haya dado respuestas fuertes a los grandes problemas del mundo contemporáneo. ¿Cuáles problemas? el desempleo masivo, la contaminación del planeta, la brecha creciente entre países pobres y países ricos, la difusión cada vez más preocupante de formas programadas de estupidez de masas, el deterioro urbano, la fragmentación anómica del mundo del trabajo, la ritualización teatral de la política, el repliegue de millones de seres humanos hacia una privacidad tan desoladora como una sociedad cada vez más difícil, para sólo mencionar algunos.

No se trata entonces de viajar en la vieja escala de la política, reduciendo el "tono" de la crítica según las indicaciones mercadotécnicas de los soneos de opinión. Las dificultades son otras y más poderosas: cambiar de escala y reinventar el sentido de la izquierda en esta etapa de la historia del mundo.

La apuesta en juego es decisiva: reconquistar el derecho de la inteligencia (como voluntad orientada) a moldear en forma nueva el mundo frente a la mojigatería de aquéllos que siempre confunden lo existente con lo "natural" y siempre olvidan que lo que hoy es ayer fue voluntad.

Estancamiento: una vida sin disputas ni angustias

CARLOS PONZIO ELIZONDO

Las cuestiones de la democracia siempre dan por sentada la celebración de unos comicios como requisito para la designación de las personas a las que deben conferirseles las funciones de gobierno; la vida organizada de los pueblos requiere invariablemente del discernimiento y de la actitud juiciosa en el momento de concluir las decisiones políticas y, sin caer en los excesos de la intolerancia y la represión, a veces deviene la necesidad de hacer uso de la fuerza para asegurar el desenvolvimiento natural de la convivencia y la cooperación social.

En estos términos, las elecciones constituyen un factor de legitimación del poder en favor de quienes permanecen en la dirección del Estado; pero evidentemente esto no conivierte al proceso comicial en el aspecto más importante de la democracia. La contienda para escoger gobernantes se encuentra muy lejos de la apreciación de las variables que caracterizan a los candidatos en lo personal. En cada lucha electoral se encuentran presentes las preferencias del electorado, su concepción de la sociedad y las fórmulas que estima solución los diversos problemas económicos y social que golpean a la población.

Desde este punto de vista, el sistema de partidos políticos tiene la cualidad de hacer que las votaciones, independientemente de las personas a las que favorezca el cómputo del escrutinio, determinan la dirección política que debe tomar el país en el futuro inmediato. A raíz de las elecciones constitucionales de 1988, Miguel de la Madrid al finalizar su mandato y otros representantes expresaron su confusión respecto a los resultados del escrutinio y no salían de su asombro cuando conocieron del surgimiento de una oposición sostenida con el apoyo popular.

A los seis años de moderación y productividad que impuso sobre las masas el gobierno de José López Portillo en aquellas Alianza Nacional para la Producción, le siguió el realismo, el sacrificio y la austeridad del Programa Inmediato de Reordenación Económica (PIRE) que De la Madrid justificó como resultado de la consulta emprendida durante su campaña de proselitismo. El problema es que a lo largo de la administración de dos sexenios se instrumentaron programas ue permitieron llegar a un estado estacionario de la economía; los graves riesgos que esto implica estriban en que el estancamiento abona una profunda ansiedad nacida del desempleo crónico y de aquí es susceptible que se cultiven generalizaciones acerca del fracaso del sistema económico y de todas las decisiones políticas que lo perfilaron.

No obstante el enorme peso que todavía ejercen sobre la sociedad la especulación de mandos y la distribución corporativa del poder en posición política, la estructura institucional puede quedarse enmedio de dos ataques irreconciliables: 1o.) el de los empresarios que reclaman la cooperación de los trabajadores y del gobierno como remedio a sus dificultades, y 2o.) el de las organizaciones de base que demandan una actitud diferente ante la situación de pobreza que llegó ya a su límite. La confianza que ha venido depositándose en el control practicado por medio de las agrupaciones campesinas y sindicales de cualquier momento a otro, es capaz de irse tranformando hasta desaparecer por completo.

Una experiencia viva que ha contribuido a la formación de esta experiencia llena de incertidumbre y desconfiaza la constituye el desenlace de las relaciones del trabajo en la Ruta-100, el Magisterio Nacional, Altos Hornos de México, Sicartsa, Instituto Nacional del Seguro Social y, recientemente, los conflictos obreros ocurridos en la Ford y la Cervecería Modelo. En todos estos conflictos donde trascienden las demandas por mejorar las condiciones de vida, la coyuntura de los inconformes ha venido a complementarse expresando las bases no estar dispuestas a continuar bajo las directrices superiores, porque además de mediatizar los anhelos populares y dejar un resentimiento en el ánimo de las masas, los lineamientos dictados son asociados a la figura vitalicia de algunos líderes, a los que les pretende identificar como si personificarán la tradición cultural e histórica de México.

De todas maneras, la falta de imaginación de algunos grupos poderosos los lleva a favorecer la situación dominante, debido principalmente a que se encuentran reñidos con cualquier proceso democrático y expiden su inclinación =pública o subrepticiamente= por los sistemas tradicionales de control social. Lo precario de las condiciones económicas en que vive la mayoría =y el hecho de que esa situación sea insostenible= apunta la necesidad de abandonar el control que actualmente tienen los grupos de presión por lo temerario y explosivo de su carácter, y en su lugar fomentar un régimen que libere a la población de las frustraciones y las tensiones, fundamentándolo en la libertad de expresión y en la participación directa de las masas a través de los partidos y de sus legisladores en la gestión del gobierno.

El estancamiento suele ser considerado como una ventura en los países industralizados, donde indudablemente se cuenta con un sistema más justo en sus aspectos distributivos que alivia las grandes constradicciones sociales. Pero en el sistema mexicano, la posibilidad de que el estancamiento elimine la lucha competitiva por hacer mejor las cosas o suprima las angustias por la ausencia de realizaciones materiales propias del progreso económico, nos sitúan bastante lejos del ideal de la democracia.

INDICADOR

Meridiano

PUBLICACION PERIODICA AUTORIZADA
REGISTRO SEPOMEX
NUMERO 18812389-001 CARACTERISTICAS 12-1252-70
CERTIFICADO DE LICITUD DE CONTENIDO NUM. 2963
CERTIFICADO DE LICITUD DE TITULO 3378
TITULO RESERVADO POR LA SEP 45-69.
Editado por Compañía Editorial ALPESOR, S. DE R. L.
Oficinas y Talleres en: Emiliano Zapata No. 73 Pte.
Colonia Centro C. P. 63000
Teléfonos 2-01-45 y 2-66-30.
Apartado Postal 65, Tepic, Nay.
Dirección General: Dr. DAVID ALFARO.
Director Ejecutivo: ELIAS MALDONADO.
Dirección Técnica: ANTONIO PEREZ CISNEROS.
Gerente General: LIC. JORGE CORDOBA JUG.
Tesorería: CRISTINA PEREZ PEÑA.
REDACCION: Lorena Hernández, Patricia Ramírez y Guillermo Aguirre T.
FOTOGRAFIA: Cruz Monsalvo García y Juventino Flores
INFORMATICA: Marco Antonio Delgado Rocha
Leonor Mejía Peralta y Juan Manuel Treviño Alfaro.
COMPOSICION: Rosario Cambero V., Esperanza Figueroa Salazar, Amalia Ortíz Iñiguez y Rosalba Mejía Peralta.
ARTE: Ramón Altamirano García, Francisco Javier González Ortega, Rafael Delgado y Salvador Alvarado.
FOTOMECANICA: Adrián Figueroa Loria, y Julián Solís
PRENSAS: Fernando Delgado , Víctor G. Ayón Ramírez y Juan Carlos García.
CIRCULACION: Diego Monsalvo.
CREDITO Y COBRANZAS: David Benítez Salcido y Armando Velázquez Partida.
Los Colaboradores que firmen sus escritos son responsables del contenido de los mismos.
No hay obligación de devolver originales aunque no se publiquen. Todos los fondos y correspondencia a este Periódico, deben ser dirigidos al Director, en el domicilio antes mencionado.
Este Periódico se edita con sistema computarizado
Distribución Regional Agencia LIRPASA.
AÑO XLV EPOCA II
Tepic, Nayarit.,
Diario: de Lunes a Sábado
Tiraje del Día: 4,500 Ejemplares
TELEFAX 2-94-18 TELEX 61135 MERIME
REPRESENTACION COMERCIAL
EN EL D.F. RODRIGO LEMUS, S.A.
Ejemplares Diarios en la Torre de Papel.
Club de Periodistas de México.

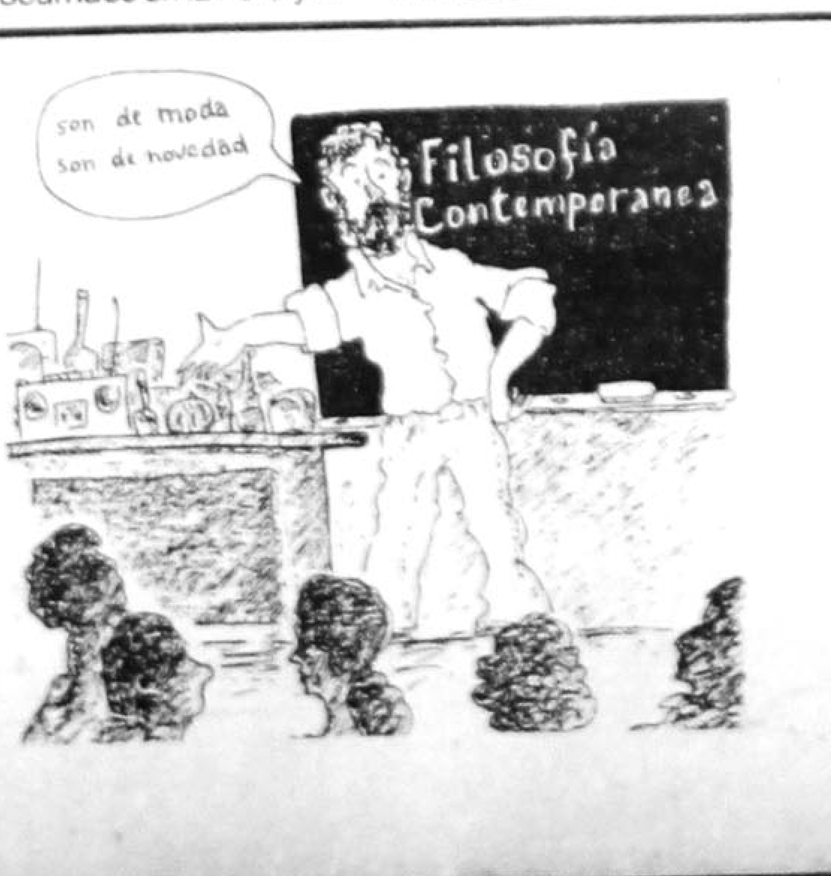

La turbulencia japonesa

La caída de índice de la Bolsa de Valores de Tokio que se registró en la jornada bursátil, se combinó con una reacción desigual en el resto de los mercados mundiales. En la Bolsa de Hong Kong, el principal indicador cerró a la baja al igual que en Londres y París. En Wall Street, sin embargo, después de un inicio errático de las operaciones, el Dow Jones cerró al alza.

Según ha trascendido, la reacción del mercado de valores de Tokio es resultado de un inminente aumento en la tasa de interés que decreta el Banco Central sobre los préstamos a los bancos comerciales y de la revaluación del dólar frente al yen.

Si bien el resto de los mercados no observaron una reacción simétrica con respecto a la baja del

Nikkei, como ha sucedido en otras ocasiones, no está descartada esa posibilidad. A estas alturas ya ningún mercado puede considerarse ajeno a lo que suceda con la economía nipona. Si se presentara una reacción similar en el resto de las bolsas quedaría fehacientemente demostrado el peso cuantitativo de este mercado, aunque el de Nueva York siga siendo el más importante, pues en la década recién concluida el de Japón se consolidó como uno de los tres principales del mundo.

La Bolsa de Valores de Tokio creció en la década pasada en cerca del 400 por ciento y representa en la actualidad entre el 40 y el 50 por ciento de las acciones en circulación en el mundo. Este espectacular crecimiento estuvo respaldado por la propia expansión de la economía y por su alta competitividad internacional que la ha llevado a enormes saldos supervitarios en sus balances externos y a una alta tasa de ahorro interno, superior a la de Estados Unidos.

A lo largo de su expansión y de su papel cada vez más protagónico, al interior de la bolsa se han desarrollado innovadoras estrategias financieras que no se han perfeccionado y que seguramente están influyendo en su comportamiento. Pese a ello, existen, paralelamente, una serie de situaciones que la colocan con ciertas ventajas con respecto a otros mercados: hay una estrecha relación entre el gobierno, los bancos y el resto de las instituciones financieras, lo que ha reforzado su capacidad para controlar y regular el mercado con eficacia. En este sentido, el comportamiento bursátil en Japón parece estar fuertemente ligado a la política crediticia que sigue el Banco Central y que hoy se expresa en la virtual elevación de la tasa de interés.

La principal preocupación japonesa en los años recientes ha sido la inflación frente a los impulsos provenientes de la demanda interna, ante los cuales se procede elevando los intereses pero generando inestabilidad en el mercado accionario.

Este tipo de fenómenos ha llevado a la Bolsa de Tokio a comportamientos erráticos durante los primeros meses de 1990. Con la caída de ayer algunos pronósticos que se hacían a principios de año se confirman y la intranquilidad estará probablemente presente en los demás mercados del mundo. Ello es resultado de la vinculación entre los mercados internacionales y de la importancia que ha adquirido el mercado bursátil.

VALENCIA-OVALLE

CONSTRUCCIONES CIVILES, S. A.

★ ★ ★ ★ ★ ★ ★

Estamos a punto de formalizar UN FIDEICOMISO, para operar en Nayarit, a través de un Banco de la localidad, que permitirá a los interesados, participar del sistema para adquirir su casa-habitación ESTILO CALIFORNIANO, mediante la fórmula del Autofinanciamiento, estando limitada la apertura de operaciones a dos grupos de 120 (ciento veinte) interesados cada uno, en su forma inicial.

La legalización de cada asignación, será Supervisada y Sancionada, en la Notaría Pública No. 13 del Sr. Lic. JOSE LUIS BEJAR FONSECA y, toda la documentación formal y legal, será Autorizada por el Banco Fiduciario.

Todos los informes complementarios que Ud. nos solicite, se los proporcionaremos en nuestras oficinas de Av. Sangangüey No. 10, Jardines de la Cruz en ésta ciudad, o enviaremos a su propio domicilio, personal altamente capacitado, para interiorizarle de como adquirirá su casa a plazos; SIN PAGAR NINGUN TIPO DE INTERESES, pudiendo Ud. escoger su Plan de Aportaciones dentro del Marco de éstas opciones:

DE INTERES GENERAL A NUESTRA ESTIMADA CLIENTELA, QUE NOS HA SOLICITADO LA CONSTRUCCION DE LA CASA-HABITACION ESTILO CALIFORNIANO

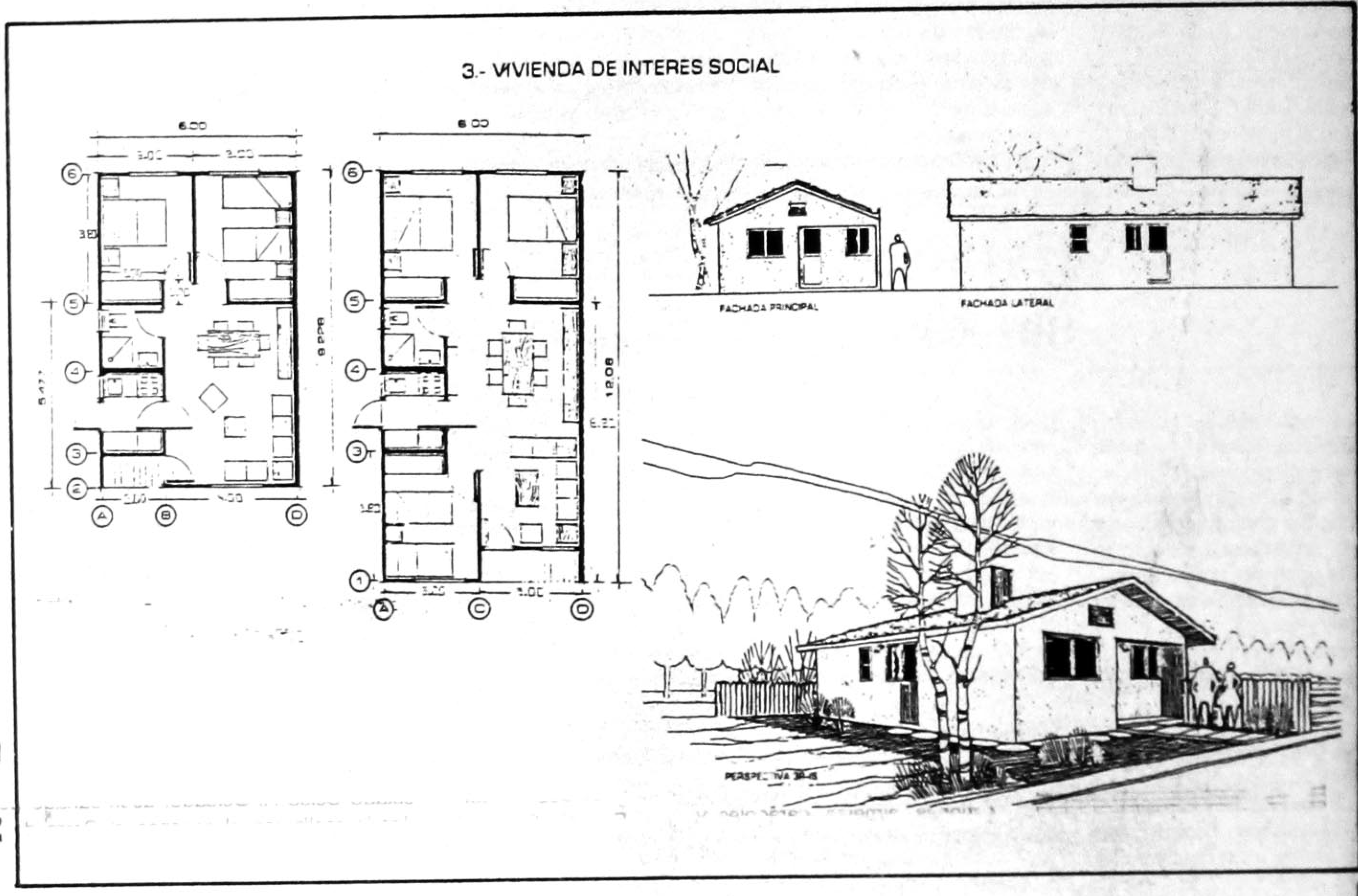

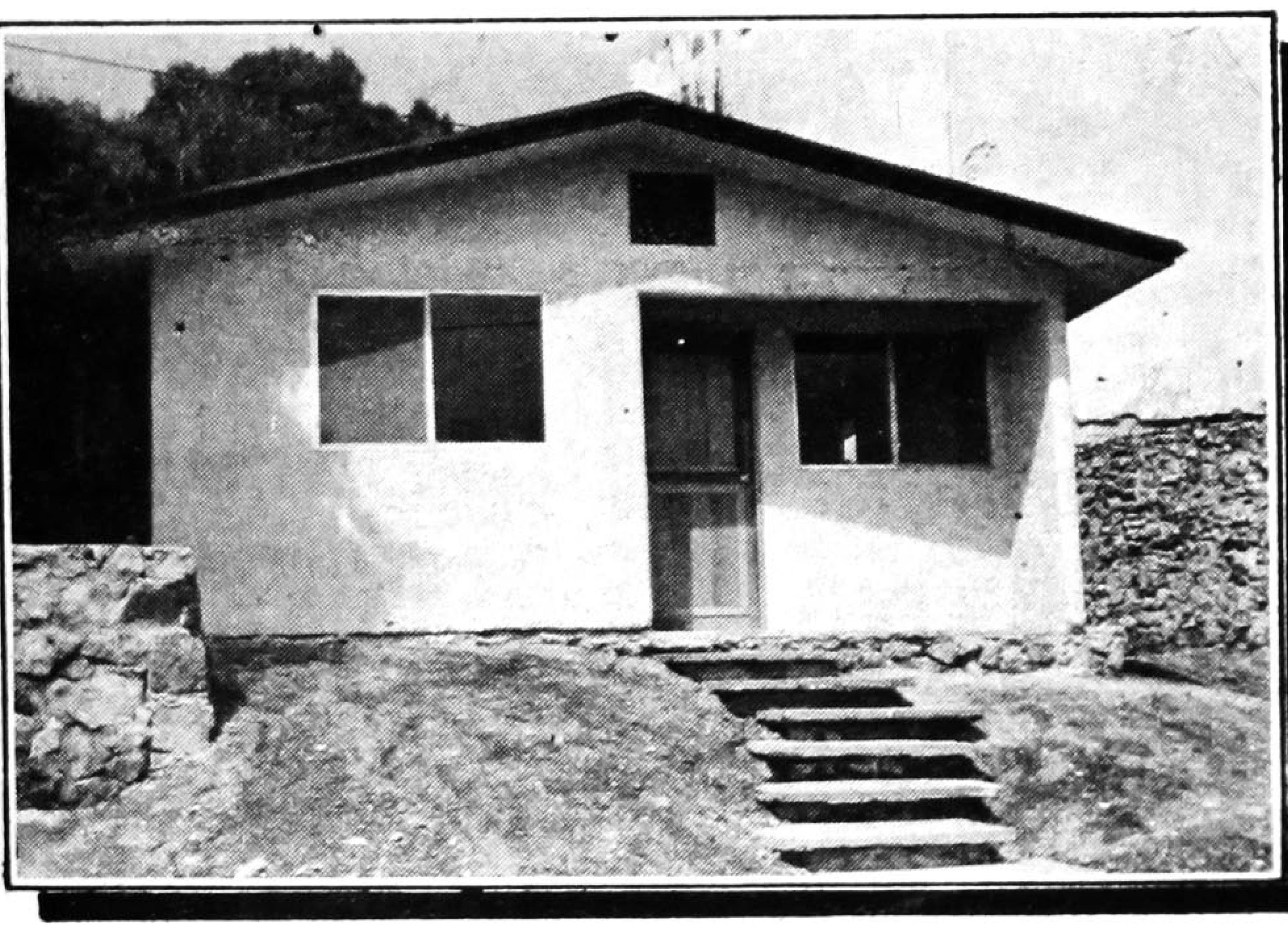

a 12 (doce) meses.

a 24 (veinticuatro) meses.

a 36 (treinta y seis) meses.

a 48 (cuarenta y ocho) meses.

Atendemos su llamado, en los teléfonos números 3-43-40 y 3-43-90 en ésta ciudad.

La atención a nuestra clientela, será para todo el Estado de Nayarit.

A T E N T A M E N T E.

Marzo de 1990.

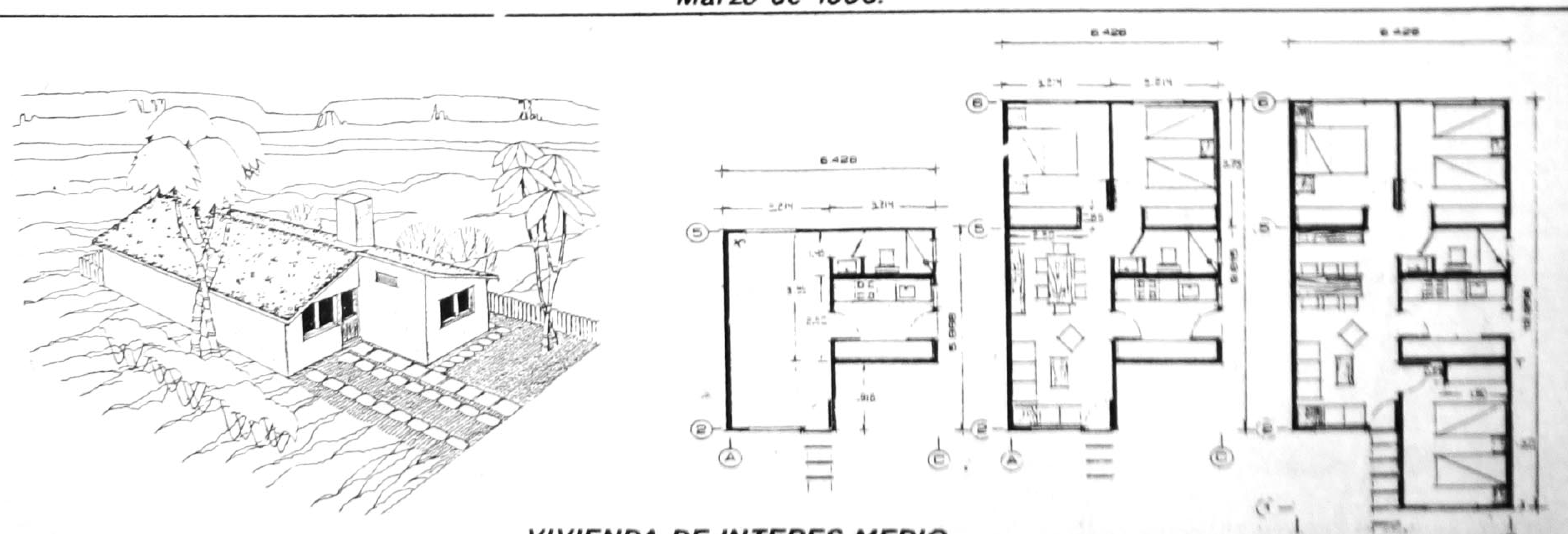

VIVIENDA DE INTERES MEDIO

SECCION - B

Meridiano De Nayarit

Tepic, Nay., Viernes 23 de Marzo de 1990.

INF. GENERAL

PAG: n. 3

La Estampilla del Censo de 1990 se Canceló el Día 16 de Marzo en Nayarit

El pasado viernes 16 del presente mes en punto de las 15:00 Hras. se efectuo el acto de cancelación de la réplica de la estampilla postal conmemorativa del XI CENSO GENERAL DE POBLACION Y VIVIENDA, 1990, en el estado; para asi dar pie a su distribución y disposición en todas las oficinas de correos de la entidad.

En lo que fué el quinto y último día del levantamiento Censal de este año se realizó éste trascendental evento en el anillo central de Palacio de Gobierno presidido por Agustín González, jefe de la unidad operativa, El Ing. Alfredo Robles Moya jefe de la unidad administrativa; y Jorge Guerrero, promotor de ventas y EL C. José Pantoja Ramos jefe de la sección de servicios por parte del servicio postal Mexicano, así como el Ingeniero Luis Salazar jefe de Zona Censal y la C. Sonia Partida Plata Coordinadora Estatal de Comunicación Censal del INEGI. Participaron en la cancelación del timbre que fué precedida por la realizada el pasado 5 de este mes por el presidente Carlos Salinas de Gortari en la residencia oficial de Los Pinos.

Durante el acto, la Lic. Dora Andrea Pérez Ojeda del Servicio Postal Mexicano presentó la estampilla así como una panoramica de la misma, señalando que estará a disposición del público en las oficinas de los 20 Municipios del Estado, con un valor nominal de $ 700.00

Dijo además la Lic. Pérez Ojeda, que el diseño del timbre Postal es una breve leyenda sobre el XI CENSO GENERAL DE POBLACION Y VIVIENDA 1990, el cual se dará a conocer entre los países miembros de la unión postal Universal con sede en Suiza a través de publicaciones filatelistas.

Posterior a la cancelación de la estampilla postal, el Ing. Luis Salazar representante personal del Coordinador estatal del XI CENSO GENERAL DE POBLACION Y VIVIENDA 1990, señaló que la contribución que han hecho los diversos sectores del Estado para llevar a cabo el Levantamiento CENSAL, se vieron coronados los esfuerzos al constatar que los objetivos propuestos fuerón alcanzados en todo el Estado.

DR. JOSE MATA REYNOSO
MEDICO CIRUJANO TRAUMATOLOGO ORTOPEDISTA
FRACTURAS · LUXACIONES · INFECCIONES OSEAS Y PSEUDOARTROSIS · UNAM
INSTITUTO NACIONAL DE ORTOPEDIA

La Mayor Esperanza de Vida

*SE ALCANZA EN COMPOSTELA, TEPIC Y SANTIAGO IXCUINTLA.

*INFORMO EL DOCTOR LUIS FUENTES AGUILAR, DEL INSTITUTO DE GEOGRAFIA DE LA UNAM.

*AL PARTICIPAR EN EL XII CONGRESO NACIONAL DE GEOGRAFIA, ORGANIZADO TAMBIEN POR EL GOBIERNO NAYARITA.

El doctor Luis Fuentes Aguilar, Presidente del Colegio Mexicano de Geógrafos Posgraduados, dijo que en el Estado de Nayarit la mayor esperanza de vida se alcanza en Compostela, Tepic y Santiago Ixcuintla, que son los municipios que tienen mayores recursos instalados para la salud de la población, y los municipios donde la expectativa de vida es menor, son los de Huajicori, San Pedro Lagunillas, Santa María del Oro y Ahuacatlán.

Asimismo, durante su participación en el XII Congreso Nacional de Geografía que se viene celebrando en Tepic, el doctor Fuentes Aguilar hizo notar que la diversidad geográfica y el desigual desarrollo socioeconómico del Estado de Nayarit plantean condiciones ambientales que son responsables de diferencias importantes en el índice de años de vida potencial perdidos.

Por otra parte, aseguró el investigador universitario, que de acuerdo con los resultados obtenidos, el índice de años de vida potencial perdidos en el Estado de Nayarit, la zona más afectada es la que corresponde a la Sierra Madre Occidental.

A manera de conclusión explicó que: "El índice de años de vida potencial perdidos en el Estado de Nayarit es una función polivalente de las distintas comunidades, de los diferentes nichos ecológicos de la entidad, de los recursos para la salud, de la calidad y cubrimiento de la atención que se brinda a la población sin dejar de considerar las diferentes relaciones de producción y de calidad de vida en general".

Por otro lado, al señalar los factores de riesgo identificados en el tiempo potencial de vida perdido, especialmente en la región de la Sierra Madre Occidental, subrayó estos: acceso insuficiente a los satisfactores mínimos de subsistencia y bienestar como son agua, trabajo, vivienda y alimentación adecuada; acceso limitado a servicios de salud debido a la insuficiente capacidad instalada para la atención a la salud, a las dificultades topográficas y a la red de transporte y comunicación -los factores socioculturales- la calidad de la atención médica existente y las enfermedades endémicas de la región, como la desnutrición.

México es un País de Auténticos Dinosaurios

MEXICO, D.F.- El Consejo Nacional de Ciencia y Tecnología (CONACYT), dio a conocer que en nuestro país existe un auténtico panteón con fósiles de dinosaurios, mismos que no tiene que ver nada con el Jerarca cetemista Fidel Velázquez Sánchez.

De acuerdo a estudios realizados por el Instituto de Biología de la Univesidad Nacional Autónoma de México, han llevado a la localización de infinidad de fragmentos de dichos fósiles principalmente en la presa de San Antonio, en el Estado de Coahuila.

Aseguró el CONACYT que ésta riqueza debe ser explotada lo más pronto posible porque de lo contrario gente ajena a estudios paleontológicos podrían robarse los fosiles de esos animales para su colección personal.

Destacó que no se trata de una simple localidad posilera sino de una enorme extensión donde se hayaron dinosaurios, ostiones, almejas, caracoles y dientes de tiburón.

Asimismo, el CONACYT mencionó que en el llamado basurero paleontológico también existen desde vertebras hasta fémures y tibias e infinidades de otros fragmentos así, agregó, se ha obtenido más de tres toneladas y media de dichos restos, de tal manera que los investigadores tratan de reconstruir un androsaurio para exhibirlo en un tiempo razonable.

(NOTIPRESS)

El gobernador del estado Celso H. Delgado, acompañado por su señora esposa María Eugenia Esprìú de Delgado realizaron el ascenso al Cerro de San Juan por tercera vez consecutiva, el ejecutivo estatal y su esposa fueron recibidos con júbilo por cientos de niños, jóvenes y adultos.

Si no Hay Plena Democracia en el PRI, se Va a Debilitar: IGB

POR: PATRICIA RAMIEZ

Ignacio González Barragán, diputado federal y dirigente cetemista, dijo que el actual proceso prista de consulta a la base militante, es una buena oportunidad para eliminar las decisiones lineales o de cúpula.

González Barragán, señaló que no conviene a los priístas traicionar los propósitos nacionales de democratizar al partido, ya que "haríamos renacer el abstencionismo y en suma quienes pueden aventajar y fortalecer al partido serán los opositores".

En este sentido, el secretrio nacional del sindicato de trabajadores de la industria cigarrera, indicó que si no llega al Partido Revolucionario Institucional la plena democracia "se va a debilitar".

Es por eso, =agregó=, que no debemos permitir, quienes militamos en el PRI, que traten de imponer decisiones o que intervengan.

"El mensaje de Carlos Salinas de Gortari, presidente de la República, y de Luis Donaldo Colosio Murrieta, presidente del Comité Ejecutivo Nacional del PRI, es muy claro: "democratizar hacia el interior del partido", nosotros somos el interior y tenemos que cumplirlo por nuestra propia fuerza para la victoria", concluyó Ignacio González Barragán.

Celso y Ma. Eugenia Encabezaron el Ascenso al San Juan

Conmemorando la llegada de la primavera y fomentando el cuidado a nuestro patrimonio ecológico, el Gobernador Celso Humberto Delgado Ramírez, en compañía de su esposa la señora María Eugenia Esprìú de Delgado, así como de centenares de nayaritas, por tercer año consecutivo ascendieron al Cerro de San Juan hasta una de la cima denominada la Batea.

Con el júbilo de niños, jóvenes, adultos y ancianos, reunidos a las faldas de la importante montaña, a temprana hora del día, el mandatario estatal hizo la bandera nacional y realizaron los honores a los símbolos patrios, al tiempo que Yosser Ramos Camarena, exhortó a los jóvenes de Tepic a que al recibir la primavera lo hagan con el espíritu de cuidar nuestras reservas ecológicas.

Después de que la señora María Eugenia Esprìú de Delgado, realizó el disparo de salida de los participantes de la carrera pedestre hacia la batea, ella misma, el gobernador Celso Delgado y los presentes en el evento, iniciaron el ascenso al Cerro de San Juan.

Al haber vencido una larga y pesada travesía, entre terracería y piedras, con espíritu deportivo, nuestro mandatario, su esposa y los paseantes, arribaron a la Batea, donde fueron recibidos por cientos de personas que habían ascendido con anterioridad.

Y en igual forma fueron realizados los honores a la bandera y se entregaron los trofeos a los triunfadores de la carrera pedestre, obteniendo el primer lugar el joven Luis Alberto Ulloa Lucachin, corredor que representó al instituto contra las adicciones; el segundo lugar el equipo de futbol americano "Lobos Grises".

Después de convivir con los paseantes en la Batea, el mandatario estatal y su esposa, tuvieron la oportunidad de saludar, en el descenso, a cientos de jóvenes, niños, señores, que en un ambiente familiar y amistoso recorrían la brecha hacia la Batea.

Chicano Destruye Finca Tepicense

Una falla mecánica en el sistema de frenos originó que Bernardino Cedano Arellano, tumbara una parte de la casa marcada con el número 3 en la calle Doctor Martínez, propiedad de la señora Constanza Llamas Ibarra.

Bajaba el chofer por la avenida México de sur a norte, en la camioneta de procedencia extranjera, tipo pick up, marca Ford, placas IR46002 del estado norteamericano de California, cuando vió que el semáforo marcaba en la próxima esquina con la luz roja por lo que quiso ir frenando poco a poco, dándose cuenta que los frenos no funcionaban, desesperado queriendo evitar una desgracia de mayores complicaciones, el chofer prefirió virar el volante a su derecha para estamparse contra la finca referida, causándole daños de consideración, por lo que tanto el chofer como el vehículo fueron detenidos y puestos a disposición de las autoridades superiores.

Baratos muebles usados en buen estado, por cambio residencia. Informes Ixtapantongo 101 col. Electricistas.

ORACION MILAGROSA
"Confió en Dios con todas mis fuerza, por eso pido a Dios que ilumine mi camino y otorge la gracia que tanto deseo". Mandé publicar y observe lo que ocurrirá en el cuarto dia.
JSA OGR

Joyas CES'SAR
JOYERIA Y RELOJERIA
ARTICULOS PARA TODA OCASION
ANILLOS DE GRADUACION
ORO Y PLATA
ZAPATA 82-B PTE.
TEPIC, NAY.

Taller RAFA
MECANICA ESPECIALIZADA EN
VOLKSWAGEN BRASILIA
SAFARI COMBI
SERIEDAD CALIDAD GARANTIA

Hecho a Mano
AZULEJO ARTESANAL
PARA BAÑOS Y COCINAS
Le ofrece un 10% de descuento en tejas y losetas esmaltadas. Unicamente existencias.
Hidalgo 266 Pte. Tel. 2-92-29

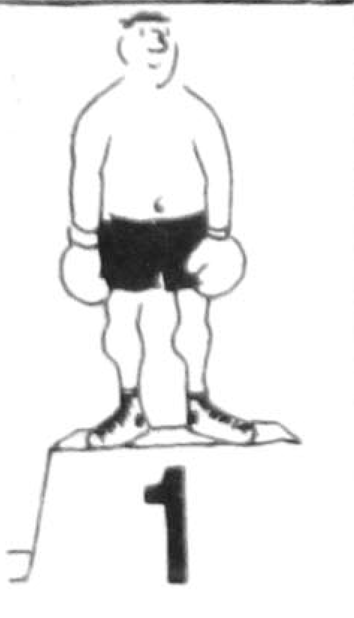

Meridiano

EN TEPIC...
BUFALO
PUEBLA VERACRUZ POZA RICA CULIACAN TAMPICO TUXPAN GUADALAJARA COLIMA DURANGO LERDO TORREON JALAPA
Orgullosamente mexicanos!
- HAMBURGUESAS GIGANTES AL CARBON
- PIZZAS
- PAPAS A LA FRANCESA
AV. INSURGENTES No. 200 Pte.
A ½ CUADRA DE LA ALAMEDA

Yesca
DOMICILIO
Av. México 132-A sur.-2
PARA SUS REUNIONES IMPORTANTES
YA HAY UN BUEN LUGAR
BAR
Fuente de Sodas
Restaurante
DESAYUNOS ,COMIDAS Y CENAS DE LO MEJOR

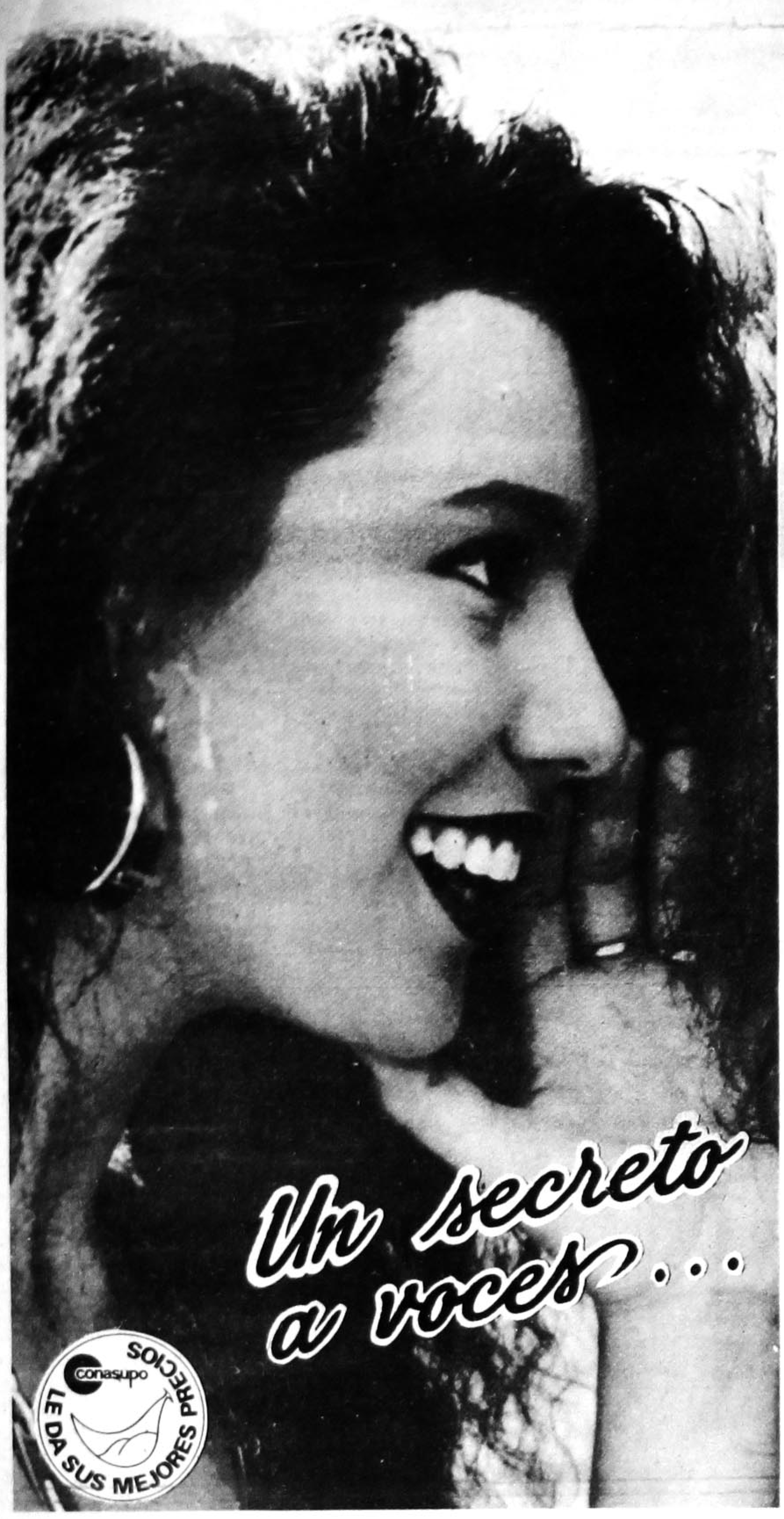

Leche EVAP. ALIANZA 410 ML. DE $ 1,010.00 **929.00**	**Piruetas** GALLETAS - GAMESA KILO DE $ 3,153.00 A **2,569.00**
Kotex TOALLA FEMENINA 10 TOA. DE $ 2,119.00 **1,739.00**	**Pétalo** PAPEL HIGIENICO 4 Rollos - DE $ 3,610.00 A **2,959.00**
Viva DETERGENTE 2 KILOS DE $ 5,050.00 A **4,399.00**	**Zote** JABON P/LAVAR - ROSA 200 GR. DE $ 515.00 A **459.00**
Tepeyac JABON P/ BAÑO 150 GR. DE $ 545.00 A **489.00**	**Pastel** MOSAICO - VIVA KILO DE $ 5,070.00 A **4,044.00**
Jamón T/AMERICANO - SN. RAFAEL KILO DE $ 13,500.00 A **12,200.00**	**Jamón** ESPALDILLA - SN. RAFAEL KILO DE $ 21,900.00 A **18,572.00**
Salchicha ASA - FUD KILO DE $ 7,850.00 A **6,281.00**	**Mortadela** — FUD — KILO DE $ 7,350.00 A **5,867.00**

VIGENCIA 23, 24, 25 DE MARZO '90

... ya que todo mundo sabe, que los mejores precios estan en:

Primero conasupo